

החברה הכלכלית לנהריה בע"מ

מכרז פומבי 05/2025

להפעלת מעונות יום

לילדים בגיל הרך

פברואר 2025

הזמנה להציע הצעות להפעלת מעונות יום לילדים בגיל הרך

מספר מכרז פומבי מס' 05/2025

1. החברה הכלכלית לנהריה בע"מ (להלן: "החכ"ל" או "המזמינה"), הינה תאגיד עירוני בשליטה מלאה של עיריית נהריה, מזמינה בזאת הצעות להפעלת מעון יום לילדים בגיל הרך.
2. את תנאי המכרז, המסמכים הנלווים ונוסח ההסכם עליו יידרש הזוכה במכרז לחתום, ניתן יהיה לרכוש במשרדי החכ"ל, הרצל 75 נהריה, או באמצעות אתר האינטרנט, <https://www.nahariya.muni.il/bids>, לרבות רכישה דיגיטלית של מסמכי המכרז בקישור <https://lp.vp4.me/1h93> החל מיום 26/02/25 בשעה 09:00, תמורת סך של 1,180 ₪ כולל מע"מ (אלף מאה שמונים ₪). **סכום זה לא יוחזר בשום מקרה ונסיבות לרכוש.**
1. המזמינה תקיים מפגש מציעים ביום בתאריך 04/03/25 בשעה 13:00 המפגש יתקיים במשרדי החברה ברחוב הרצל 75, נהריה.
2. השתתפות במפגש המציעים הינה חובה, ולמען הסר ספק יובהר, שהמזמינה לא תדון בהצעה של מציע אשר לא ישתתף במפגש.
3. עד ליום ראשון בתאריך 09/03/25 בשעה 15:00 יוכלו המציעים להפנות שאלות הבהרה באמצעות דוא"ל בכתובת Yanivk@nahariya.muni.il. כל הפניות ייעשו בכתב בלבד וייענו בכתב בלבד. באחריות המציע לוודא כי השאלות התקבלו על ידי נציג המזמינה בטלפון 04-8600677.
- ככל ששאלות הבהרה יענו, הן יועברו אל כל המציעים ויהיה עליהם לצרף להצעתם, כחלק בלתי נפרד מתנאי המכרז - תשובות יישלחו אך ורק למציעים שרכשו את מסמכי המכרז. המזמינה אינה מתחייבת לענות לכל שאלות הבהרה.
- יובהר כי המזמינה תהיה אחראית רק להבהרות שנשלחו בכתב ולא לכל פירוש ו/או הסבר שינתן בעל פה למשתתפים.
4. את ההצעה יש להגיש עד ולא יאוחר מיום שני 17/03/25 בשעה 14:00 במשרדי החברה הכלכלית, הרצל 75, נהריה במסירה ידנית בלבד. המזמינה מודיעה בזאת כי מועד פתיחת תיבת המכרזים במכרז תפורסם באתר. כל אדם רשאי להיות נוכח בעת פתיחת תיבת המכרזים וההצעות ורישום מסמכי המכרז.
5. הצעה אשר לא תוגש בסדר ובאופן המפורט בתנאי המכרז ו/או שלא במועד ו/או ללא כל המסמכים הנדרשים במסמכי המכרז, לא תילקח בחשבון.

בכבוד רב,
יניב קריאף, מנכ"ל
החברה הכלכלית לנהריה בע"מ

תנאי המכרז

1. מועדים:

עד יום 17/03/25 שעה 14:00.	המועד האחרון להגשת הצעות במכרז
עד יום 30/07/25.	תוקף ערבות המכרז
ביום 04/03/25 שעה 13:00.	מפגש מציעים
עד יום 09/03/25 שעה 15:00.	המועד האחרון למשלוח שאלות הבהרה
עד יום 12/03/25 שעה 15:00.	מענה לשאלות ההבהרה ישלח

המזמינה רשאית לערוך שינויים והתאמות במועדים השונים שנקבעו במכרז או על פיו, שינויים בתוקף ההצעה. הודעה בדבר שינוי כאמור תימסר למשתתפים במכרז בהתאם לפרטים שמסרו בעת רכישת מסמכי המכרז.

2. מסמכי המכרז

- הזמנה להציע הצעות.
תנאי המכרז.
נספח 1 - פרופיל המציע במכרז.
נספח 2 - תצהיר עמידה בתנאי סף.
נספח 2.1 - פירוט ניסיון המציע.
נספח 2.2 - אישור רו"ח.
נספח 3 - הצעת המשתתף במכרז.
נספח 4 - ערבות מכרז.
נספח 5 - ערבות ביצוע.
נספח 6 - התחייבות להימנע מניגוד עניינים ולשמירה על סודיות.
נספח 7 - תצהיר בדבר היעדר הרשעות בגין העסקת עובדים זרים ושכר מינימום.
נספח 8 - תצהיר בדבר היעדר קרבה לעובד הרשות או לחברת מועצה.
נספח 9 - עסק בשליטת אישה.
נספח 10 - הסכם.
נספח 11 - אישור עריכת ביטוחים
נספח 12 - פרוגרמה לתכנון וציוד מעונות יום לגיל הרך.
נספח 13 - חוזר משרד הבריאות - סטנדרטים לנושאי תברואה למסגרת חינוכית.
נספח 14 - תשריט מיקום הנכס.

3. עיקרי ההתקשרות

3.1. החברה הכלכלית לנהריה בע"מ (להלן: "החכ"ל" או "המזמינה") מזמינה בזה הצעות להפעלת מעונות יום לגיל הרך בשכונת 'שמעון פרסי', בנכס הידוע כגוש חלקה 21209/23 מגרש 205, הכל כמסומן בגבולות המסומנים בתשריט המצורף כנספח 14 למכרז. הנכס נבנה והותאם לשלוש כיתות לפי הפוגרמה לתכנון מעונות יום לילדים בגיל הרך מטעם מעונות יום של התמ"ת.

3.2. המציע הזוכה (להלן: "המציע הזוכה" ו/או "המפעיל") יפעיל מעונות יום לגיל הרך בזרם הממלכתי לפעוטות בגילאי לידה - 36 חודשים כמפורט בהסכם ובחוברת המכרז על נספחיה.

- המפעיל מתחייב בזאת להשתמש בנכס אך ורק למטרת הפעלת מעונות יום לגיל הרך בזרם הממלכתי.
- 3.3. על המציע לבדוק את הנכס, מיקומו, סביבתו, מצבו והתאמתו לייעודו - הפעלת מעונות יום לילדים בגיל הרך.
- 3.4. על המציע להתחייב לעמוד בכל הדרישות, הנהלים והתקנות המתחייבות ממשד התמי"ת ו/או חינוך וכל הוראות אחרות של משרד ממשלתי ו/או עירוני ו/או כיבוי אש והצלה ו/או כל רגולציה אחרת בכל הקשור להפעלת השירותים הקובעים להפעלת מעונות יום לפעוטות שתחול עם הפעלת ההסכם ובכל מועד אחר במשך כל תקופת ההפעלה לרבות האופציה ככל שתהיה כזו.
- 3.5. על המציע לבדוק בעצמו ועל אחריותו את כל הנתונים ו/או ההיבטים הקשורים ו/או הנובעים מהצורך לקבלת כל ההיתרים והרישיונות הדרושים לצורך הפעלת השירותים בנכס מן הרשויות המוסמכות, וכל הגבלה ו/או אפשרויות שימוש בנכס על פי כל דין והוראות רשות מוסמכת.
- 3.6. המציע הזוכה יידרש להפעיל את המעון תוך הקפדה על תנאים סטנדרטים פיזיים, בריאותיים ובטיחותיים בהתאם לדרישות החכ"ל בכפוף להוראות כל דין ו/או הנחיות משרדי הממשלה.
- 3.7. המציע הזוכה יפעיל את המעון בהתאם לפרוגרמה לתכנון וציוד מעונות יום לגיל הרך (להלן: **"הפרוגרמה"**) המצורפת כנספח 12.
- 3.8. המציע הזוכה יידרש לרכוש את כל הציוד ו/או האביזרים ו/או המתקנים הנדרשים על פי הוראות כל דין והנחיות הפרוגרמה לצורך הפעלת המעון כאשר ציוד או אביזר אשר קיים לגביהם תו תקן – יישאו תו תקן כנדרש בדין ו/או בפרוגרמה.
- 3.9. המציע הזוכה יידרש להעניק לילדי המעון מזון בריא ומזין בהתאם לגיל הילד, ולצרכיו ההתפתחותיים, על פי תפריט מומלץ על ידי תזונאית מוסמכת, וכן בהתאם לתדריך והוראות משרד הבריאות בנוגע להזנת פעוטות וילדים במסגרת חינוכית.
- 3.10. המציע הזוכה ישמור על תנאי תברואה נאותים, תקינות הציוד ותחזוקה נאותה של הנכס, בהתאם לחוזר משרד הבריאות- סטנדרטים לנושאי תברואה למסגרת חינוכית המצורף כנספח 13 להסכם.
- 3.11. המציע הזוכה ידאג על שמירת ניקיון ותחזוקה שוטפת של המעון, לתכנון וליזום תוכניות ופעילויות חינוכיות טיפוליות עם הילדים, ולדווח לעירייה ולגופים המוסמכים לכך בכל מקרה של ילד במצוקה עקב הזנחה או פגיעה פיזית, ובהתאם לכל דין.
- 3.12. הצוות החינוכי של המעון – המציע הזוכה יידרש להעסיק לטובת מתן השירותים כוח אדם מקצועי ואיכותי שיעמוד בכל התנאים הקבועים בהוראות משרד החינוך, ובכלל זה מנהל/ת מעון, מטפלת/ת אחראית לכל קבוצת גילאים, מטפלים/ות בהיקף שלא יפחת מדרישות משרד החינוך והפרוגרמה, טבח/ית או מבשל/ת. הצוותים יעברו את כל ההכשרות וההדרכות הנדרשות על פי דרישות משרדי הממשלה השונים.
- 3.13. יובהר כי המפורט לעיל מהווה תמצית בלבד ואין בו כדי למצות את כלל חובותיו והתחייבויותיו של הזוכה במכרז. הזוכה במכרז יפעיל את מעונות היום בהתאם להוראות המכרז על נספחיו, ובהתאם להוראות הדין וההנחיות הרלוונטיות.

4. תקופת ההתקשרות

- 4.1. ההתקשרות תהא למשך **שלוש שנים (3)**, החל ממועד החתימה על החוזה (להלן: **"תקופת ההתקשרות"**).
- 4.2. למזמינה שמורה האופציה להאריך את תוקפו של ההסכם בשתי תקופות נוספות, שנה אחת בכל פעם, כך שסך תקופות ההתקשרות לא יעלו על חמש (5) שנים (להלן: **"תקופת האופציה"**).
- 4.3. מובהר בזאת כי במידה והמפעיל יגיש לחכ"ל לא יאוחר מתום שנת ההפעלה הרביעית בקשה בכתב להארכה נוספת של תקופת ההפעלה מעבר לחמש שנים הראשונות, יהיה החכ"ל רשאי להאריך את תקופת ההפעלה למשך חמש שנים נוספות על התקופה המוארכת הקבועה בסעיף 4.2 לעיל, שנה אחת בכל פעם, וזאת בכפוף לאישורי מועצת העיר ומשרד הפנים בהתאם להוראות פקודת העיריות ונהלי משרד הפנים.

5. השתתפות המפעיל בהוצאות פיתוח

- 5.1. דמי השתתפות שנתיים בהוצאות פיתוח המעון. יהיו בהתאם להצעת המציע ולא יפחתו מסך של **170,000** ₪ (מאה שבעים אלף שקלים חדשים) בתוספת מע"מ.
- 5.2. דמי ההשתתפות ישולמו לחכ"ל **מראש עבור כל שנת הפעלה**, כולל בתקופת האופציה כלל שתמומש ע"י החכ"ל, הכל בהתאם לאמור בהסכם ההפעלה.
- 5.3. דמי ההשתתפות יהיו צמודה למדד המחירים לצרכן, כאשר המדד הבסיסי יהיה המדד הידוע במועד האחרון להגשת הצעות למכרז זה ומדד קובע יהיה מדד המחירים לצרכן הידוע במועד שנקבע לביצוע התשלום.
- 5.4. בנוסף לדמי ההשתתפות ישלם המפעיל לחכ"ל מע"מ בשיעורים כפי שיהיו קבועים מעת לעת בהוראות כל דין.
- 5.5. מוצהר ומוסכם וידוע לצדדים כי החכ"ל הינה עוסק מורשה, ולכן היא תמציא למפעיל חשבונית מס כנגד תשלום המע"מ.
- 5.6. למען הסר ספק מובהר בזאת כי המפעיל ישלם את מלוא דמי ההשתתפות עבור כל תקופת ההפעלה, וזאת בין אם ישתמש בנכס ובין אם לאו.
- 5.7. למען הסר ספק, יובהר, כי דמי ההשתתפות אינם כוללים תשלומים נוספים בגין השימוש בנכס ובכלל זה תשלומי החשמל, המים, מיסים, הארנונה וכיוצ"ב, בהם יישא המפעיל.

6. תנאים מוקדמים להשתתפות במכרז - תנאי סף

- רשאים להשתתף במכרז ולהגיש הצעות אך ורק מציעים המקיימים את התנאים **המצטברים** שלהלן, במועד האחרון להגשת הצעות:
- 6.1. המציע יחיד או שותפות רשומה או תאגיד פעיל בישראל הרשום במרשם הרלוונטי בעת הגשת הצעתו למכרז.
- 6.2. המציע בעל ניסיון בניהול והפעלת מעונות יום לילדים בגיל הרך בזרם הממלכתי (לידה עד גיל 3 שנים), וזאת במשך שנה לפחות בין השנים 2018-2024.
- 6.3. המציע צרף להצעתו ערבות משותפת כהגדרתה בסעיף 8 להלן (ערוכה בהתאם לנספח 4 לחוברת המכרז).

6.4. המציע שילם עבור רכישת מסמכי המכרז.

6.5. המציע השתתף במפגש המציעים.

אי עמידה באחד מהסעיפים הנ"ל תגרום לכך שההצעה תיפסל על הסף.

7. המסמכים אותם יש לצרף להצעה

על המציע לצרף להצעתו, בעת הגשתה, את כל המסמכים הבאים:

7.1. העתק נאמן למקור של תעודת עוסק מורשה וככל שמדובר בתאגיד יש לצרף נסח מעודכן של רישום התאגיד במרשם הרלבנטי (רשם החברות, רשם השותפויות, רשם האגודות השיתופיות וכיו"ב) ואישור עו"ד או רו"ח בדבר מורשי החתימה במציע.

7.2. פרופיל מפורט של המציע, וכן אסמכתאות ו/או אישורים המעידים על עמידת המציע בתנאי הסף - נספחים 1, 2, 2.1 לחוברת המכרז.

7.3. טופס הצעת המציע (בשני עותקים זהים), בנוסח המופיע כנספח 3 למכרז זה חתום באמצעות מורשי החתימה במציע בחתימה מקורית מלאה. יש לצרף אישור עו"ד/רו"ח שהחתימה מחייבת את המציע.

7.4. ערבות משותפת לפי סעיף 8 להלן, ובנוסח שבנספח 4.

7.5. מסמכי המכרז חתומים ומאומתים לרבות כלל הנספחים וקובץ תשובות ושאלות.

7.6. קבלה בגין רכישת מסמכי המכרז.

8. ערבויות

8.1. להצעה יש לצרף ערבות בנקאית אוטונומית בסך 50,000 ₪ (חמישים אלף שקלים חדשים) (להלן: "ערבות מכרז") בנוסח נספח 4. הערבות תהיה בלתי מותנית ובת תוקף עד לתאריך 30/07/25.

8.2. למזמינה שמורה הזכות להאריך את תוקף ההצעה, בהתאם לשיקול דעתה הבלעדי, באמצעות הודעה בכתב שתימסר למציעים לפני פקיעת תוקף ההצעה. במקרה שכזה, יאריכו המציעים את תוקף הערבות עד למועד המוארך להגשת הצעות.

8.3. הערבות תשמש להבטחת קיום כל התחייבויות המציע עפ"י תנאי המכרז.

8.4. אם תודיע המזמינה למציע עד לתאריך הנ"ל על זכייתו במכרז תחייב ההצעה את המציע עד לחתימת ההסכם עמו והמזמינה תהיה רשאית לדרוש מהמציע הארכת תוקף הערבות עד לחתימת ההסכם והפקדת ערבות להבטחת ביצוע התחייבויותיו עפ"י ההסכם, והמציע מתחייב להאריך את תוקף הערבות בהתאם.

8.5. מציע במכרז שהצעתו נקבעה כהצעה הזוכה, אשר לא יאריך את תוקף הערבות כאמור לעיל ו/או לא יקיים התחייבות אחרת עפ"י תנאי המכרז, תהא המזמינה רשאית לחלט את סכום הערבות, אשר יחשב כפיצוי מוסכם למקרה כנ"ל. אין באמור לעיל כדי לפגוע בזכותה של המזמינה לתבוע נזקים ו/או סעדים נוספים.

8.6. הערבות תוחזר לידי המציעים, זולת מציע ההצעה הזוכה, בתוך 30 ימים מיום שניתנה הודעה על הזוכה במכרז.

8.7. ערבות המכרז תוחזר לידי המציע הזוכה כנגד הפקדת ערבות בנקאית אוטונומית בסך 30,000 ₪ שתשמש להבטחת קיום התחייבויותיו של המציע הזוכה עפ"י ההסכם בנוסח נספח 5 (להלן: "ערבות ביצוע").

9. אופן הגשת ההצעות

9.1. הגשת ההצעה פירושה, כי המציע מצהיר בזאת כי הוא עומד בתנאי הסף, הבין את מהות השירותים נשוא המכרז, הסכים לכל תנאיו וכי בטרם הגיש את הצעתו, קיבל את מלוא המידע האפשרי, בדק את כל הנתונים, הפרטים והעובדות, ולפיכך יהא מנוע מלהעלות כל טענה כי לא ידע ו/או לא הבין פרט ו/או תנאי כלשהו של המכרז על כל פרטיו וחלקיו.

9.2. נציג החכ"ל, אליו יש להפנות את כל השאלות בהקשר למכרז זה הינו יניב קריאף, כל הפניות ייעשו בכתב בלבד וייענו בכתב בלבד.

9.3. ניתן יהיה לפנות ליניב קריאף בשאלות עד ולא יאוחר מיום 09/03/25, בשעה 15:00, בדוא"ל Yanivk@nahariya.muni.il (יש לאשר את קבלת השאלות בטלפון מס' 04-8600677). שאלות הבהרה שתשלחנה לאחר המועד הנ"ל - לא ייענו.

9.4. תשובות לשאלות ישלחו לכל המציעים בכתובת המייל שסיפקו במועד רכישת מסמכי המכרז. יובהר כי המזמינה אינה מתחייבת לענות לכל השאלות.

9.5. המציע ימלא את מסמך ההצעה המצורף בזה כנספח 3 ויחתום עליו **בשני עותקים** באמצעות מורשי החתימה במציע בעותק מקורי ובחתימה מקורית מלאה. יש לצרף אשור עו"ד/רו"ח שהחתימה מחייבת את המציע.

9.6. כל מציע יגיש הצעה אחת בלבד. כמו כן, על ההצעה להתייחס למציע עצמו בלבד. לא ניתן להגיש הצעות משותפות ולא ניתן להוכיח ו/או לקיים איזה מתנאי המכרז, באמצעות צדדים שלישיים, ובכלל זה קבלני משנה וכיו"ב. שותפות תיחשב כגורם אחד אך ורק אם מדובר בשותפות רשומה כחוק.

9.7. אין לבצע שינוי כלשהו במסמכי המכרז. בכלל זה, המציע אינו רשאי למחוק ו/או לתקן ו/או לשנות את המסמכים המצורפים למכרז זה. בוצע שינוי כלשהו במסמכי המכרז, תהא החכ"ל רשאית לפסול את ההצעה על הסף או לבחון אותה בהתעלם מהשינויים שבוצעו בה, עפ"י שיקול דעתה הבלעדי.

9.8. הגשת הצעות במענה למכרז זה מהווה הסכמה של המציע לתנאי החוזה שבנספח 10 למסמכי המכרז.

9.9. החכ"ל שומרת לעצמה את הזכות לדחות את המועד האחרון להגשת ההצעות, לפי שיקול דעתה הבלעדי, לרבות לאחר חלוף המועד האחרון להגשת הצעות, בנסיבות שיצדיקו זאת.

9.10. כל עמוד בחוברת המכרז, לרבות המסמכים והנספחים הנלווים, ייחתמו בחותמת המציע ובחתימת מקור של מורשה / מורשי חתימה מטעמו. **ההצעה (נספח 3) תוגש בשני עותקים.**

9.11. ההסכם ייחתם בעמוד האחרון בחותמת המציע ובחתימתו, וביתר העמודים – בחותמת ובחתימה בראשי תיבות של המציע. מקום בו נדרשת חתימת המציע, יחתמו אך ורק מורשה / מורשי חתימה של המציע.



9.12. למען הסר כל ספק מובהר בזה במפורש, כי במקרה שמציע לא יצרף להצעתו את אחד המסמכים המפורטים לעיל במכרז זה ו/או לא ימלא את ההוראות שפורטו לעיל בדבר אופן הגשת המסמכים ו/או ינקוב בפרט/ים אשר יתבררו כלא מדויקים ו/או שאינם אמתיים, רשאית החכ"ל, לפי שיקול דעתה הבלעדי והמוחלט ומבלי שתהא עליה חובת הנמקה, שלא לקבל את הצעתו או לחילופין לדרוש ממנו הבהרות ו/או השלמות.

9.13. למזמינה נשמרת הזכות לפנות במהלך הבדיקה וההערכה אל המציעים בכדי לקבל הבהרות להצעתם, בכדי להסיר אי בהירויות שעלולות להתעורר בבדיקת ההצעות ובכדי לבקש השלמות של מסמכים, בהתאם לשיקול דעתה ובמקרים שתמצא לנכון.

10. אמות מידה לבחירת הזוכה

10.1. שלב ראשון - תיבדק עמידת המציע בתנאי הסף. הצעה שאינה עומדת בתנאי הסף תיפסל ולא תעבור לשלב הבא.

10.2. שלב שני - ההצעות הכשרות (דהיינו הצעות שמקיימות את תנאי הסף) ישוקללו וינודדו בהתאם לאמות המידה והמשקלות המפורטות להלן:

מס"ד	רכיב	פירוט	ניקוד
1	ניסיון	עבור ניסיון בניהול והפעלת מעונות יום לילדים בגיל הרך (לידה עד גיל 3 שנים) מעבר לשנה הקבועה בתנאי הסף: בין 2 - 5 שנים - 5 נקודות בין 5-7 שנים - 7 נקודות מעל 7 שנות פעילות - 10 נקודות	עד 10 נקודות
2	ראיון והתרשמות כללית	ועדת המכרזים או מי מטעמה תזמין את המציעים לראיון במסגרתו יתבקשו להציג את החזון החינוכי והתפעולי של המעון הכולל את כל הפרטים הקשורים לאופן תפעול המעון כגון: כמות אנשי צוות ואנשי מקצוע מתחום החינוך, איכויותיהם המקצועיות, ניסיונם ואופן הטיפול בפעוטות לאורך שעות פעילות המעון, תדירות ישיבות צוות והדרכה פרטנית, שעות הדרכה פדגוגית וכו': - התרשמות מהצגת ובחינת התפיסה החינוכית חזון וערכי יסוד - עד 10 נק'. - תכנית פדגוגית משלימה לפעוטות/ העשרה/חוגים - עד 10 נק' - תכנית הדרכה והעשרה לצוות החינוכי - עד 5 נק' - תכנית מנהלתית ולוגיסטית תומכת - עד 10 נק' - התרשמות כללית מהמציע - עד 5 נק' ייתן משקל לתוספות ו/או שדרוגים המוצעים ע"י המציע, מעבר לחובה המוטלת בחוק או בהוראות.	עד 40 נקודות

עד 50 נקודות	<p>המזמינה תדרג את ההצעות באופן יחסי להצעה בה הוצעה התמורה הגבוהה ביותר למזמינה, באופן הבא:</p> $50 \times \frac{\text{ההצעה הנבחרת}}{\text{ההצעה הגבוהה ביותר}} = \text{ניקוד הרכיב}$	דמי ההשתתפות שנתיים	3
--------------	--	---------------------------	---

10.3. המזמינה תבחן ותנקד את ההצעות בהתאם למפורט לעיל ותבחר בהצעה שקיבלה את הניקוד הגבוה ביותר.

10.4. במידה ושני מציעים (או יותר) יקבלו ניקוד משוקלל זהה שהנו הניקוד הגבוה ביותר, תערוך המזמינה הליך תחרותי נוסף בין מציעים אלו בלבד, ולעניין מרכיב המחיר בלבד.

10.5. המזמינה רשאית לבחון במסגרת בחינת ההצעות את אמינותו וכושרו של המציע לבצע את המטלות בהתאם להסכם. כמו כן, המזמינה רשאית לפנות לשם אימות הפרטים המופיעים בהצעה לכל גורם שתמצא לנכון לשם כך.

10.6. המזמינה רשאית שלא להתחשב כלל בהצעה שהיא בלתי סבירה לעומת מהותה ותנאיה, או בשל חוסר התאמה לדרישות המכרז או בשל חוסר התייחסות מפורטת לסעיף מסעיפי המכרז שלדעתה מונע הערכת ההצעה כדבעי.

10.7. מבלי לגרוע מכלליות האמור לעיל, המזמינה שומרת לעצמה את הזכות לבצע בדיקות כלכליות אודות המציע, בהתאם לשיקול דעתה, לרבות בקשת דוחות כספיים, מידע עסקי ועוד.

10.8. מבלי לגרוע מהוראות מכרז זה, הוראות כל דין והלכה פסוקה, המזמינה רשאית מנימוקים שיירשמו להורות על תיקון כל פגם שנפל בהצעה או להבליג על הפגם, וזאת אם מצאה כי החלטה זו משרתת באופן המרבי את טובת הציבור ואת תכליתו של מכרז זה.

10.9. המזמינה רשאית לבטל את המכרז, אם תוגש הצעה אחת בלבד.

10.10. המזמינה שומרת לעצמה את הזכות שלא לקבל את ההצעה בעלת הציון המשוקלל הגבוהה ביותר או כל הצעה שהיא לרבות בשל ניסיונה וניסיון אחרים עם המציע בעבר.

10.11. המזמינה רשאית לא לקבוע זוכה אם נראה לה כי אף מציע אינו מתאים.

10.12. אם תחליט המזמינה, שלא לבצע את העבודות ו/או לא לחתום על ההסכם ו/או לא לבצעו מכל סיבה שהיא בהתאם לשיקול דעתה המלא והסופי, לא תהיה למשתתפים במכרז כל תביעה ו/או דרישה ו/או טענה מכל סוג שהוא.

10.13. אין בסעיפי המכרז כדי לגרוע מזכויות המזמינה על פי כל דין.

11. הודעה על זכייה וההתקשרות

11.1. המזמינה תמסור למשתתפים הודעה בכתב על זכייתם או אי זכייתם במכרז.

11.2. בין הזוכה במכרז למזמינה ייחתם הסכם שהעתקו, על נספחיו מצורף למכרז. תנאי ההתקשרות יהיו על פי תנאי המכרז על נספחיו וההסכם המצורף. למזמינה עומדת הזכות לקיים מו"מ עם הזוכה במכרז.

11.3. הזוכה במכרז ימציא למזמינה אישור עריכת ביטוחים חתום בידי החברה המבטחת, אשר יהיה ערוך לפי הנוסח המצורף כנספח 11 למסמכי המכרז, תוך 7 ימים מיום קבלת הודעה הזכייה.

11.4. הביטוחים יערכו על חשבון המציע הזוכה באמצעות חברת ביטוח מורשית כחוק לעריכת ביטוחים בישראל.

11.5. למרות האמור לעיל, המזמינה תהיה רשאית לערוך את הביטוחים נדרשים על חשבנה ולחייב את הזוכה בעלות הפרמיות.

11.6. היה והזוכה במכרז לא יעמוד בהתחייבויותיו כמפורט לעיל ו/או לא ימציא ערבות ביצוע כנדרש בסעיף 8 תהא המזמינה רשאית לבטל את הזכייה בהודעה בכתב לזוכה במכרז, וכן למסור את ביצוע המכרז למי שייקבע על ידה. האמור בסעיף זה אינו גרוע מזכויותיה של המזמינה על פי תנאי המכרז או על פי כל דין.

11.7. יובהר, כי הודעת הזכייה אינה מהווה התקשרות בין המזמינה לבין המציע הזוכה. ביצוע ההתקשרות מותנה בחתימת ההסכם ע"י מורשי חתימה של המזמינה, הפקדת ערובה ע"י המציע הזוכה והמצאת אישור עריכת ביטוחים חתום.

11.8. על המציע הזוכה לקבל סמל ארגון ורישיון הפעלה כהגדרתם בחוק - הפיקוח על מעונות יום לפעוטות, התשע"ט-2018.

12. היררכיה בין מסמכי המכרז

12.1. המציעים נדרשים לפנות לחכ"ל, במסגרת המועד שנקבע למשלוח שאלות הבהרה, ולהעמיד אותה על סתירות בין מסמכי המכרז, ככל שקיימות כאלו. במקרה זה, תמסור החכ"ל הודעה מתאימה.

12.2. לא נעשתה פנייה לחכ"ל בעניין סתירה בין מסמכי המכרז, כמפורט בסעיף 12 לעיל, יעשה מאמץ ליישב את הסתירה בין הנוסחים. בנסיבות שבהן לא ניתן ליישב את הסתירה כאמור, תקבע החכ"ל, בהתאם לשיקול דעתה הבלעדי, איזה מהנוסחים גובר ומחייב.

13. ביטול המכרז

13.1. החכ"ל תהא רשאית, בכל שלב של המכרז, לבטל את המכרז, כולו או חלקו, בהתאם לשיקול דעתה הבלעדי והמוחלט.

13.2. המציע מוותר בזאת על סעד של אכיפה או פיצויים כלשהם בשל ביטול המכרז כאמור.

14. עיון במסמכי המכרז

14.1. ועדת המכרזים תאפשר למציע שהשתתף במכרז המבקש עיון במסמכי המכרז בהתאם ובכפוף לקבוע בסעיף 22(ט) לתקנות העיריות (מכרזים), תשמ"ח-1987, חוק חופש המידע, התשנ"ח-1998, ובהתאם להלכה הפסוקה.

14.2. מציע הסבור כי חלקים מהצעתו כוללים סודות מסחריים ו/או סודות מקצועיים (להלן: "חלקים סודיים"), שלדעתו אין לאפשר את העיון בהם למציעים אחרים:

14.2.1. יציין במפורש בהצעתו מהם החלקים הסודיים.

14.2.2. יסמן את החלקים הסודיים שבהצעתו באופן ברור וחד-משמעי.

14.2.3. במידת האפשר יפריד חלקים אלה מכלל ההצעה הפרדה פיזית.

14.3. מציע שלא סימן חלקים בהצעתו כסודיים יראוהו כמי שמסכים למסירת ההצעה כולה לעיון מציעים אחרים.

14.4. סימון חלקים בהצעה כסודיים מהווה הודאה בכך שחלקים אלה בהצעה סודיים גם בהצעותיהם של המציעים האחרים, ומכאן שהמציע מוותר מראש על זכות העיון בחלקים אלה של הצעות המציעים האחרים.

14.5. יודגש, שיקול הדעת בדבר היקף זכות העיון של המציעים הינו של ועדת המכרזים ושל ועדת המכרזים בלבד, אשר תפעל בנושא זה בהתאם לדיני המכרזים ולאמות המידה המחייבות רשות מנהלית.

14.6. החליטה ועדת המכרזים לאפשר עיון בחלקים המפורטים בהצעת המציע הגם שהמציע הגדירם כסודיים, תיתן על כך ועדת המכרזים התראה למציע, ותאפשר לו להשיג על כך בפניה בתוך פרק זמן ההולם את נסיבות העניין.

14.7. החליטה ועדת המכרזים לדחות את ההשגה של המציע, תודיע על כך ועדת המכרזים למציע בטרם מסירת החומר לעיונו של המבקש.

15. שונות

15.1. סמכות השיפוט המקומית הייחודית בכל הנוגע למכרז זה וכן להתקשרות שתתבצע עם הזוכה תהיה נתונה לבית המשפט המוסמך בעיר חיפה ולו בלבד.

15.2. מובהר בזאת כי מציע לא יבוא בתביעות ו/או טענות ו/או דרישות לפיצוי כלפי המזמינה בגין כל עיכוב או הפסקת מתן השירותים שתיגרם כתוצאה מנקיטת הליכים משפטיים ו/או בשל הדרישה להאריך את תוקף הערבויות עד תום ההליכים המשפטיים (+30 יום) בהתאם לדרישת המזמינה ובהתאם לשיקול דעתה.

15.3. מובהר בזאת כי מסמכי המכרז על צורפותיהם הינם רכוש המזמינה וכל הזכויות בהם שמורות למזמינה. אין המציע רשאי להעתיקם או לעשות בהם שימוש אחר כלשהו.

15.4. גילה מציע סתירה או אי התאמה בין הוראה אחת שבמסמכי המכרז לבין הוראה אחרת במסמכי המכרז או בהסכם על נספחיו, יפנה המציע מיד עם גילוי הסתירה או אי התאמה, בכתב, אל המזמינה בבקשה שתיתן הוראות בעניין.

15.5. כל האמור במסמך זה אין בו כדי לצמצם ו/או לגרוע מכל התחייבות ו/או אחריות של המציעים ובכלל זה של המציע הזוכה ו/או מכל זכות של המזמינה הקבועות במסמכי המכרז ו/או בכל דין.

בכבוד רב,

יניב קריאף, מנכ"ל
החברה הכלכלית לנהריה בע"מ

נספח 1

פרופיל המציע במכרז

על המציע במכרז למלא באופן מדויק את הפרטים שלהלן:

א. מעמדו המשפטי של המציע

<input type="checkbox"/> חברה	<input type="checkbox"/> עמותה	<input type="checkbox"/> אגודה שיתופית	<input type="checkbox"/> שותפות רשומה	<input type="checkbox"/> מציע פרטי
יש לצרף אישור התאגדות מרשם החברות	יש לצרף אישור התאגדות מרשם העמותות	יש לצרף אישור התאגדות מרשם האגודות השיתופיות	יש לצרף אישור התאגדות מרשם השותפויות	יש לצרף תעודת זהות

ב. פרטי המציע

שם המציע	
כתובת	
כתובת דוא"ל	
טלפון	
טלפון נייד	
פקס	
מס' תאגיד /עוסק מורשה	
דוגמת חותמת	

ג. פרטי מורשי החתימה במציע

שם מלא	מס' תעודת זהות	דוגמת חתימה

ד. אישור עו"ד/רו"ח

אני הח"מ _____, עו"ד/רו"ח של _____ (להלן: "המציע") מאשר את מעמדו המשפטי של המציע ואת זהות בעלי זכות החתימה במציע.

חתימה וחותמת עו"ד/רו"ח

נספח 2

תצהיר בדבר עמידה בתנאי הסף

אני הח"מ _____ ת.ז. _____ לאחר שהוזהרתי כי עלי לומר את האמת וכי אהיה צפוי/ה לעונשים הקבועים בחוק אם לא אעשה כן, מצהיר/ה בזה כדלקמן:

1. הנני נותן תצהיר זה בשם _____ ("המציע"). אני מצהיר/ה כי הנני מוסמך/ת לתת תצהיר זה בשם המציע.
2. הריני להצהיר כי המציע עומד **בכל** תנאי הסף של המכרז, כדלקמן:
 - 2.1. המציע יחיד או שותפות רשומה או תאגיד פעיל בישראל הרשום במרשם הרלוונטי בעת הגשת הצעתו למכרז.
 - 2.2. המציע בעל ניסיון בניהול והפעלת מעונות יום לילדים בגיל הרך (לידה עד גיל 3 שנים), וזאת במשך שנה לפחות בין השנים 2018-2024 – כמפורט בנספח 2.1.
 - 2.3. המציע צרף להצעתו ערבות משותף בהתאם לנספח 4 לחוברת המכרז.
 - 2.4. המציע שילם עבור רכישת מסמכי המכרז.
 - 2.5. המציע השתתף במפגש המציעים.
3. זה שמי, זו חתימתי ותוכן תצהירי זה אמת.

_____ חתימת המצהיר

_____ שם המצהיר

אימות עו"ד / רו"ח

אני הח"מ _____, עו"ד/רו"ח, מאשר/ת בזאת כי ביום _____ הופיעה בפני מר/גב' _____, ת.ז. _____, ולאחר שהוזהר/ה כדין, אישר/ה את נכונות ההצהרות בתצהיר זה וחתמ/ה עליו בפני.

_____ חתימה וחותמת עו"ד/רו"ח

נספח 2.1

פירוט ניסיון המציע ורשימת ממליצים

שם המעון וסמל	כתובת	תיאור מס' כיתות, מס' אנשי צוות, מס' פעוטות	תקופות הפעלה בשנים במידה והמעון פעיל יש לציין זאת	ממליץ וטלפון

בהתאם לצורך, ניתן לצרף עמודים נוספים המפרטים את ניסיון המציע.

חתימה וחותמת

שם

תאריך

נספח 3

הצעת המשתתף במכרז

אנו החתומים מטה, לאחר שקראנו בעיון ובחנו בחינה זהירה את כל מסמכי המכרז ונספחיו, מגישים בזה את הצעתנו במכרז 05/2025 להפעלת מעונות יום לילדים בגיל הרך ומצהירים ומתחייבים בזה כדלקמן:

1. אנו מצהירים בזאת כי כל הפרטים המופיעים בחוברת המכרז, בהסכם על נספחיו ובהצעה זו ידועים לנו ואנו מקבלים אותם במלואם ללא סייג.
2. הצעה זו מוצעת לאחר שבדקנו את כל התנאים הכרוכים במתן השירותים ומצאנו אותם מתאימים וראויים, אנו מוותרים בזאת על כל טענה של אי הבנה, פגם או אי התאמה אחרת.
3. אנו מצהירים, כי אנו עומדים בכל התנאים הנדרשים מהמשתתפים במכרז, כי הצעתנו זו עונה על כל הדרישות שבמסמכי המכרז וכי אנו מקבלים על עצמנו כל תנאי המכרז ותנאי חוזה ההפעלה ונספחיו ומתחייבים למלא אחר הוראותיהם, במלואן ובמועדן.
4. אנו מצהירים כי אנו מכירים היטב את נוהלי משרד החינוך, מספר הפעוטות המותר, גילאי הפעוטות, שעות הפעלת מעון היום, וכן את הנחיות המזמינה, ואנו מתחייבים לפעול בהתאם לכללים והנחיות אלו.
5. הצעה זו מוגשת ללא כל קשר או תיאום עם משתתפים אחרים.
6. אנו מתחייבים כי השירותים ו/או העבודות נשוא מכרז זה יבוצעו על ידנו ישירות.
7. הצעתנו זו היא בלתי חוזרת ובלתי ניתנת לביטול או לשינוי ותחייב אותנו ממועד המסירה ועד למועד בחירת הזוכה או בכל זמן שערבות המכרז, על הארכותיה, תהיה בתוקף (המאוחר מבין השניים).
8. אם תתקבל הצעתנו, אנו מתחייבים, תוך 7 ימים ממועד הודעת הזכייה, להמציא למזמינה את כל המסמכים שעלינו להגיש בעקבות זכייתנו במכרז, לרבות ערבות הביצוע, המחאות בגין דמי ההפעלה לשנת ההפעלה הראשונה, אישור ביטוחי המפעיל וכל מסמך אחר שיידרש על ידי המזמינה.
9. עד המצאת הערבות הביצוע בהתאם לחוזה ההפעלה תשמש הערבות הבנקאית שמסרנו בנוגע למכרז להבטחת כל התחייבויותינו על פי המכרז.
10. אם מסיבה כל שהיא לא נעמוד בהתחייבויותינו, אנו מסכימים שאת הערבות הבנקאית, שצרפנו למכרז, כולה או מקצתה, תחלטו כפיצויים מוסכמים וקבועים מראש.
11. אנו מצהירים כי אין כל מניעה על פי כל דין או הסכם לחתימתנו על הצעה זו.
12. טופס הצעת המשתתף במכרז יוגשו בשני עותקים (נספח זה). ידוע לנו כי שני עותקי הצעה חייבים להיות זהים וכי אי התאמה בין שני העותקים תביא לפסילת הצעה.
13. ידוע לנו כי ועדת המכרזים רשאית להחליט על בחירת הצעה המתאימה ביותר או להחליט שלא לבחור כל הצעה שהיא והכל במטרה להבטיח את מירב היתרונות למזמינה.
14. ידוע לנו כי הצעה הזוכה במכרז טעונה החלטה בכתב של ועדת המכרזים ואישור של המזמינה. ידוע לנו, כי הודעת הזכייה אינה מהווה התקשרות בנינו לבין המזמינה וכי ההתקשרות מותנת בחתימת ההסכם המצורף למכרז ע"י מורשי חתימה של המזמינה, הפקדת ערבות ביצוע והמצאת אישור קיום ביטוחים.

15. ההצעה

דמי ההשתתפות השנתיים המוצעים על ידנו עבור הפעלת מעון יום ההם
_____ ₪ בתוספת מע"מ.

16. ידוע לנו כי לא ניתן להציע דמי השתתפות שנתיים נמוכים מסך של 170,000 ₪ בתוספת מע"מ. הצעה שתנקוב נמוך מזה תיפסל על הסף.

17. לסכום ההצעה יתווספו מע"מ והפרשי הצמדה, כמפורט בהסכם ההפעלה המצ"ב כנספח 10 לחוברת המכרז.

_____ המציע:

_____ שמות מורשי החתימה במציע:

_____ חתימה וחותמת המציע:

_____ תאריך כתיבת ההצעה:

אישור עו"ד

אני הח"מ _____, עו"ד, מאשר/ת בזה כי ה"ה
_____ ת"ז _____ הם
מורשי חתימה במציע וכי ביום _____ התייצבו בפני ולאחר שהוזהרו כדין, חתמו על הצעה
זו.

_____ חתימה וחותמת עו"ד

נוסח ערבות מכרז

לכבוד
החברה הכלכלית לנהריה

הנדון: ערבות מס' _____ / _____

הננו ערבים בזאת כלפיכם לסילוק כל סכום בגבול הסכום של 50,000 (ובמילים: חמישים אלף שקלים חדשים) שקלים חדשים) (להלן: "סכום הערבות") המגיע או העשוי להגיע לכם מאת _____ (להלן: "המציע") בקשר עם מכרז מס' 05/2025 להפעלת מעונות יום לילדים בגיל הרך וזאת להבטחת כל התחייבויות המציע כלפיכם.

אנו נשלם לכם, תוך 7 ימים מקבלת דרישתכם בכתב, כל סכום עד לגבול סכום הערבות האמורה לעיל, מבלי שיהיה עליכם לבסס או לנמק את דרישתכם באופן כלשהו, או לדרוש תחילה את סילוק סכום הערבות מהמציע, ובלבד שהסכום הכולל שנשלם על פי ערבותנו זו לא יעלה על סכום הערבות.

ערבות זו תישאר בתקופה עד ליום 30/07/25 ועד בכלל, וכל דרישה על פיה צריכה להגיע בכתב לידינו בדואר רשום או במסירה ידנית עד לתאריך האמור. דרישה שתישלח בפקסימיליה לא תיחשב כדרישה שהגיעה לידינו. דרישה שתגיע לאחר התאריך האמור לא תיענה.

ערבות זו אינה ניתנת להעברה ו/או להסבה.

פרטי הבנק

שם ומס' סניף	קוד הבנק

רחוב	מס' בית	עיר

חתימה וחותמת

שם

תאריך

נוסח ערבות ביצוע

לכבוד

החברה הכלכלית לנהריה

שד' הגעתון 19, נהריה 2244427

הנדון: ערבות מס' _____ / _____

1. הננו ערבים בזה כלפיכם לסילוק כל סכום עד לסך של 30,000 ₪ (במילים: שלושים אלף שקלים חדשים) (להלן: "סכום הערבות") כשהוא צמוד למדד המחירים לצרכן כמפורט להלן, המגיע או עשוי להגיע לכם מאת: _____ (להלן: "החייב") בקשר עם הסכם להפעלת מעונות יום לילדים בגיל הרך.
2. לצרכי ערבות זו – המונח "מדד" משמעו:
 - מדד המחירים לצרכן המתפרסם על ידי הלשכה המרכזית לסטטיסטיקה ולמחקר כלכלי, כולל אותו מדד אף אם יתפרסם על ידי מוסד ממשלתי אחר וכן כולל כל מדד רשמי שיבוא במקומו, בין אם יהיה בנוי על אותם נתונים שעליהם בנוי המדד הקיים ובין אם לאו.
3. אם יתברר מהמדד שיתפרסם לאחרונה לפני התשלום על פי ערבות זו (להלן: "המדד החדש") כי המדד החדש עלה לעומת המדד בגין חודש _____ שנת _____ שפורסם ב_____, היינו _____ נקודות (להלן: "המדד היסודי") אזי יחושב סכום הערבות שהוא מוגדל בשיעור זהה לשיעור עליית המדד החדש לעומת המדד היסודי (להלן: "סכום הערבות המוגדל").
4. למניעת ספק, אם יתברר כי המדד החדש שווה למדד היסודי או נמוך הימנו, לא יחול כל שינוי בסכום הערבות.
5. אנו נשלם לכם מפעם לפעם, מיד עם קבלת דרישתכם הראשונה בכתב, כל סכום בגבול סכום הערבות המוגדל, מבלי להטיל עליכם לבסס את דרישתכם או לדרוש תחילה תשלום מהחייב, ובלבד שהסכום הכולל שיהיה עלינו לשלמו על פי כל דרישתכם גם יחד לא יעלה על סכום הערבות המוגדל.
6. ערבות זו תישאר בתוקפה עד ליום 31/12/26 ועד בכלל וכל דרישה על פיה צריכה להגיע בכתב למשרדי הסניף החתום מטה לא יאוחר מאשר בתאריך הנ"ל, בשעות שבהן הסניף החייב פתוח לקבלת קהל. דרישה שתגיע אלינו לאחר המועד הנ"ל, לא תיענה.
7. הוצאה ערבות זו לטובת שניים או יותר, כי אז, כל תשלום על פיה ייעשה לכולם יחד.
8. ערבות זו אינה ניתנת להעברה.

פרטי הבנק

שם ומס' סניף	קוד הבנק

רחוב	מס' בית	עיר

חתימה וחותמת

שם

תאריך

התחייבות להימנע מניגוד עניינים ולשמירה על סודיות

אני הח"מ _____ ת.ז. _____ מצהיר/ה ומתחייב/ת באופן
בלתי חוזר בשם _____ ("המציע"), כדלקמן:

אי תיאום השתתפות במכרז

1. אני מוסמך להתחייב בשם המציע ומנהליו.
2. אני נושא המשרה אשר אחראי במציע להצעה המוגשת מטעם המציע למכרז.
3. ההצעה מוגשת ללא התייעצות, הסדר או קשר עם מציע אחר או עם מציע פוטנציאלי אחר.
4. הצעת המציע למכרז לא הוצגה בפני כל גורם אשר מציע הצעות למכרז או תאגיד אשר יש לו את הפוטנציאל להציע הצעות למכרז.
5. לא הייתי מעורב בניסיון להניא מתחרה אחר מלהגיש הצעה למכרז.
6. לא הייתי מעורב בניסיון לגרום למתחרה להגיש הצעה בלתי תחרותית מכל סוג שהוא.
7. הצעת המציע למכרז מוגשת בתום לב ולא נעשית בעקבות הסדר או דין ודברים כלשהו עם מתחרה או מתחרה פוטנציאלי אחר במכרז.
8. אני מודע לכך כי העונש על תיאום מכרז יכול להגיע עד חמש שנות מאסר בפועל.

הצהרה על העדר חשש לניגוד עניינים

1. אני מצהיר כי נכון ליום זה, המציע אינו נמצא במצב של חשש לניגוד עניינים בין ביצוע השירותים בהתאם למכרז זה לבין ענייניו האחרים ו/או תפקידים אחרים אותם הוא ממלא.
2. אני מצהיר כי אין למציע ו/או לנושאי המשרה בו, לרבות לבני משפחתם מדרגה ראשונה, כל עניין כלכלי או אחר העלול לעמוד בחשש לניגוד עניינים עם החכ"ל והשירותים שעל המציע לספק לה, היה ויבחר כזוכה במכרז, במסגרת תנאי המכרז הנ"ל.
3. אני מצהיר ומתחייב כי אם הצעתי תוכרז כהצעה הזוכה, אני אמנע מכל פעולה במסגרת מתן שירותים שיש עמה חשש לניגוד עניינים או שיש חשש כי היא תגרום לי להימצא במצב של ניגוד עניינים בכל הקשור לביצוע מלוא התחייבויותיי בהתאם לחוזה ההתקשרות.
4. בלי לגרוע מהאמור לעיל, אני מתחייב להודיע לחכ"ל באופן מידי על כל סיבה שבגללה אני עלול להימצא במצב של חשש לניגוד עניינים כאמור לעיל.
5. אני מתחייב שלא לעשות שימוש במידע שיגיע לידיעתי במהלך תקופת ההתקשרות ולאחריה אלא ואך ורק לצורך מילוי התחייבויותיי כלפי החכ"ל וכן אני מתחייב לא להעביר לכל גורם אחר את המידע האמור וכן לא לעשות בו כל שימוש אחר.

_____ חתימה וחותמת

_____ שם

_____ תאריך



תצהיר בדבר היעדר הרשעות בגין העסקת עובדים זרים ושכר מינימום

אני הח"מ _____ ת.ז. _____ לאחר שהוזהרתי כי עלי לומר את האמת וכי אהיה צפוי/ה לעונשים הקבועים בחוק אם לא אעשה כן, מצהיר/ה בזה כדלקמן:

הנני נותן תצהיר זה בשם _____ ("המציע"). אני מצהיר/ה כי הנני מוסמך/ת לתת תצהיר זה בשם המציע.

1. בתצהירי זה:

"בעל זיקה" - מי שנשלט על ידי המציע, בעל השליטה בו, ואם המציע הוא חבר בני אדם - גם בעל השליטה בו או חבר בני אדם שבשליטת בעל השליטה בו.

"שליטה" - כהגדרתה בחוק ניירות ערך, התשכ"ח-1968.

"עבירה" - עבירה לפי חוק עובדים זרים (איסור העסקה שלא כדין והבטחת תנאים הוגנים), התשנ"א-1991 או לפי חוק שכר מינימום התשמ"ז-1987, ולעניין עסקאות לקבלת שירות כהגדרתו בסעיף 2 לחוק להגברת האכיפה של דיני העבודה, התשע"ב-2011, גם עבירה על הוראות החיקוקים המנויות בתוספת השלישית לאותו חוק.

2. הנני מצהיר/ה בזאת כי המציע ובעל זיקה אליו (סמן X במשבצת המתאימה):

לא הורשעו ביותר משתי עבירות עד למועד האחרון להגשת ההצעות למכרז (להלן: "מועד להגשה").

הורשעו בפסק דין ביותר משתי עבירות וחלפה שנה אחת לפחות ממועד ההרשעה האחרונה ועד למועד ההגשה.

הורשעו בפסק דין ביותר משתי עבירות ולא חלפה שנה אחת לפחות ממועד ההרשעה האחרונה ועד למועד ההגשה.

3. הנני מצהיר/ה בזאת כי (סמן X במשבצת המתאימה):

הוראות סעיף 9 לחוק שוויון זכויות לאנשים עם מוגבלות, התשנ"ח-1998 לא חלות על המציע.

הוראות סעיף 9 לחוק שוויון זכויות לאנשים עם מוגבלות חלות על המציע והוא מקיים אותן.

המציע מעסיק 100 עובדים לפחות ומתחייב כי ככל שיוזכה במכרז יפנה למנהל הכללי של משרד העבודה והרווחה והשירותים החברתיים לשם בחינת יישום חובותיו לפי סעיף 9 לחוק שוויון זכויות לאנשים עם מוגבלות, ובמקרה הצורך - לשם קבלת הנחיות בקשר ליישומן.

המציע פנה בעבר למנהל הכללי של משרד העבודה והרווחה והשירותים החברתיים ואם קיבל הנחיות ליישום חובותיו פעל ליישומן.

זה שמי, להלן חתימתי ותוכן תצהירי דלעיל אמת.

תאריך	שם	חתימה וחותמת
-------	----	--------------

אימות עו"ד / רו"ח

אני הח"מ _____, עו"ד/רו"ח, מאשר/ת בזאת כי ביום _____ הופיעה בפני מר/גב' _____, ת.ז. _____, ולאחר שהוזהרתי כדין, אישר/ה את נכונות ההצהרות בתצהיר זה וחתמ/ה עליו בפני.

חתימה וחותמת עו"ד/רו"ח

נספח 8

תצהיר בדבר היעדר קרבה לעובד הרשות או לחבר מועצה

החברה הכלכלית לנהריה בע"מ (להלן: "המוזמינה") מביאה לידיעת המציעים במכרז את הסעיפים:

א. סעיף 122א לפקודת העיריות קובע:

"חבר מועצה, קרובו, סוכנו או שותפו, או תאגיד שיש לאחד מהאמורים חלק העולה על עשרה אחוזים בהונו או ברווחיו או שאחד מהם מנהל או עובד אחראי בו, לא יהיה צד לחוזה או לעסקה עם העיריה; לענין זה, "קרוב" – בן זוג, הורה, בן או בת, אח או אחות."

ב. סעיף 174 לפקודת העיריות קובע:

"פקיד או עובד של עיריה לא יהיה נוגע או מעוניין, במישרין או בעקיפין, על ידי עצמו או על ידי בן-זוגו או שותפו או סוכנו, בשום חוזה שנעשה עם העיריה ובשום עבודה המבוצעת למענה".

בהתאם לכך כל מציע במכרז מתבקש להודיע בתצהיר שלהלן אם יש או אין להם קרבה, לפי ההגדרות לעיל, לעובד החכ"ל / עירייה או לחבר מועצת העיר, והצהרותיו בעניין זה הינן חלק בלתי נפרד ממסמכי המכרז.

אין באמור לעיל כדי לגרוע מהוראות כל דין, לרבות הוראות סעיף 122א לפיו המועצה ברוב של שני שלישים מתבריה ובאישור שר, רשאית להתיר את ההתקשרות ובלבד שהאישור ותנאיו פורסמו ברשומות.

תצהיר

אני הח"מ _____ ת.ז. _____, מוסמך/ת לתת תצהיר זה בשם _____ ("המציע"). מצהיר/ה בזה כדלקמן:

1. המציע אינו חבר מועצה במועצת העיר נהריה, קרובו, סוכנו, שותפו או תאגיד שיש לאחד מהאמורים חלק העולה על עשרה אחוזים בהונו או ברווחיו ואין אחד האמורים מנהל או עובד אחראי במציע.
2. המציע אינו עובד בחברה הכלכלית לנהריה בע"מ/בעיריית נהריה, בן זוגו, סוכנו או שותפו של עובד.
3. אין למציע קשר או זיקה לפעילות פוליטית של אחד מחברי מועצה ו/או ראש העיר והוא לא נתן לגורמים אלו שירותים בשנתיים האחרונות.
4. ידוע לי כי ועדת המכרזים של המוזמינה תהיה רשאית לפסול את הצעת המציע אם יש לו קרבה כאמור לעיל או אם נמסרה הצהרה שאינה נכונה.
5. אני מצהיר בזאת כי הפרטים שמסרתי הינם נכונים ומלאים והאמור בתצהירי זה הוא אמת.

חתימת המצהיר

שם המצהיר

אימות עו"ד / רו"ח

אני הח"מ _____, עו"ד/רו"ח, מאשר/ת בזאת כי ביום _____ הופיעה בפני מר/גב' _____, ת.ז. _____, ולאחר שהוזהר/ה כדין, אישר/ה את נכונות ההצהרות בתצהיר זה וחתמ/ה עליו בפני.

חתימה וחותמת עו"ד/רו"ח

נספח 9

עסק בשליטת אישה

בהתאם לתקנה 22(ה1) לתקנות העיריות (מכרזים), תשמ"ח-1987, אם הועדה תמצא כי יש להמליץ באותה מידה על שתי הצעות, ואחת מן ההצעות היא של עסק בשליטת אישה, תמליץ הועדה על ההצעה האמורה ובלבד שצורף לה, בעת הגשתה, אישור ותצהיר כהגדרתם להלן.

"אישור"
אישור של רואה חשבון כי בעסק מסוים אישה מחזיקה בשליטה וכי לא התקיים אף אחד מאלה:

(1) אם מכהן בעסק נושא משרה שאינו אישה – הוא אינו קרוב של המחזיקה בשליטה;

(2) אם שליש מהדירקטורים אינם נשים – אין הם קרובים של המחזיקה בשליטה;

כהגדרתו בחוק הבנקאות (רישוי), התשמ"א-1981

"אמצעי שליטה"

נושאת משרה בעסק אשר מחזיקה, לבד או יחד עם נשים אחרות, במישרין או בעקיפין, בלמעלה מ-50% מכל סוג של אמצעי השליטה בעסק

"מחזיקה בשליטה"

מנהל כללי, משנה למנהל כללי, סגן למנהל כללי, מנהל עסקים ראשי, וכל ממלא תפקיד כאמור בעסק אף אם תוארו שונה

"נושא משרה"

חברה הרשומה בישראל שמניותיה אינן רשומות למסחר בבורסה ולא הוצאו לציבור על פי תשקיף, או שותפות הרשומה בישראל

"עסק"

עסק אשר אישה מחזיקה בשליטה בו, ואשר יש לה, לבד או יחד עם נשים אחרות, היכולת לכוון את פעילותו, ובלבד שהתקיימו הוראות פסקאות (1) ו-(2) של ההגדרה אישור

"עסק בשליטת אישה"

בן זוג, אח, הורה, צאצא, ובן זוג של אח, הורה או צאצא

"קרוב"

תצהיר של מחזיקה בשליטה שהעסק הוא בשליטת אישה

"תצהיר"

אישור רו"ח

אני רו"ח המבקר של _____ ("המציע"), ח.פ. _____, מאשר
כי המציע הינו עסק בשליטת אישה כהגדרתו בחוק חובת המכרזים, התשנ"ב – 1992 וכי לא מתקיימים בו
אף אחד מאלה:

- (1) אם מכהן בעסק נושא משרה שאינו אישה – הוא אינו קרוב של המחזיקה בשליטה;
- (2) אם שלישי מהדירקטורים אינם נשים – אין הם קרובים של המחזיקה בשליטה;

חתימה וחותמת רו"ח

תצהיר מחזיקת שליטה

אני גב' _____, ת.ז. _____ מצהירה בזאת כי העסק
_____ ("המציע"), ח.פ. _____ נמצא בשליטתי בהתאם להגדרות
סעיף 2ב לחוק חובת המכרזים, התשנ"ב – 1992 ובהתאם לתקנה 22(ה1) לתוספת השנייה בצו המועצות
המקומיות (מועצות אזוריות).

אני מצהירה כי זהו שמי, זוהי חתימתי וכי האמור בתצהירי זה נכון.

חתימה

תאריך

אימות עו"ד / רו"ח

אני הח"מ _____, עו"ד/רו"ח, מאשר/ת בזאת כי ביום _____ הופיעה
בפני גב' _____, ת.ז. _____, ולאחר שהזהרתי כי עליה
להצהיר את האמת וכי תהיה צפויה לעונשים הקבועים בחוק אם לא תעשה כן, אישרה את נכונות הצהרותיה
בתצהיר זה וחתמה עליו בפני.

חתימה וחותמת עו"ד/רו"ח

הסכם

שנחתם בנהריה, ביום _____ לחודש _____ שנה _____.

בין:
החברה הכלכלית לנהריה בע"מ
רח' הרצל 75, נהריה
טל: 04-8600677, פקס: דוא"ל: Liza@nahariya.muni.il
(להלן: "החכ"ל" / "המזמינה")

מצד אחד

לבין:

ת.ח.פ. _____
כתובת: _____
טל: _____, פקס: _____
דוא"ל: _____

(להלן: "המפעיל")

מצד שני

- והחכ"ל הינו בעל הזכות לנהל את הנכס כהגדרתו להלן מכוח הסכם בינו לבין עיריית נהריה; והואיל:
- והנכס הינו נכס מקרקעין הידועים כגוש חלקה 21209/23 מגרש 205 בשכונת שמעון פרס, כמסומן בתשריט המצורף כנספח 14 למכרז, המיועד להפעלת מעונות יום לגיל הרך (להלן: "הנכס"); והואיל:
- והנכס נבנה והותאם לשלוש כיתות בהתאם לפרוגרמה לתכנון מעונות יום לילדים בגיל הרך מטעם מעונות יום של התמ"ת; והואיל:
- והחכ"ל פרסמה מכרז מס' 05/2025 להפעלת מעונות יום בנכס (להלן: "המכרז"); והואיל:
- ובהתאם להחלטת ועדת המכרזים מיום _____ הצעתו של המפעיל הוכרזה כהצעה הזוכה במכרז; והואיל:
- וההפעלה הינה הפעלה בלתי מוגנת, לתקופות ההפעלה והאופציה ככל שתהיה כזאת, בתמורה, ולמטרת ההפעלה בלבד, הכול, כהגדרתם להלן, והמפעיל מעוניין להפעיל מהחכ"ל את הנכס במצבו הנוכחי (as is) בהתאם לתנאים ולהוראות המפורטים בחוזה זה להלן ונספחיו; והואיל:
- והוסכם והותנה מפורשות כי זכויותיו של המפעיל על פי הסכם זה לא יקנו לו זכות דיירות מוגנת על פי חוק הגנת הדייר [נוסח משולב], התשלי"ב-1972 ו/או על פי כל דין המקנה הגנה לדייר;

לפיכך, הוסכם והותנה בין הצדדים כדלקמן:

1. מבוא נספחים ופרשנות

- 1.1. המבוא להסכם זה מהווה חלק בלתי נפרד הימנו.
- 1.2. למניעת כל ספק, מצהיר בזאת המפעיל כי ברשותו המסמכים המהווים חלק בלתי נפרד מהסכם זה, לרבות מסמכי המכרז, כי קרא אותם והבין את תוכנם, וקיבל את כל ההסברים אשר ביקש.
- 1.3. המפעיל מתחייב לעמוד בכל תנאי הסף לביצוע ההתקשרות כפי שפורטו בתנאי המכרז. סטייה מתנאים אלה תהווה הפרה יסודית של ההסכם, אלא אם קיבל המפעיל אישור בכתב לכך מאת החכ"ל.
- 1.4. כותרות הסעיפים בהסכם זה הן לשם נוחות בלבד ואין להן ולא יינתן להן כל משקל לצורך פירוש.

2. מונחים והגדרות

בהסכם זה יהיו לביטויים הבאים הפירושים שבצדם:

- 2.1. "המזמינה" // "החכ"ל" – החברה הכלכלית לנהריה, לרבות נציגיה המורשים והמוסמכים מראש ובכתב לחתום בשמה.
- 2.2. "העירייה" – עיריית נהריה.
- 2.3. "המנהל" – מי שימונה מעת לעת על-ידי החכ"ל ובמסגרת זו יהיה רשאי לבדוק את אופן ביצוע הוראות ההסכם על ידי המפעיל.
- 2.4. "המפעיל" – לרבות נציגיו של המפעיל, חליפיו ויורשיו, לרבות מורשיו המוסמכים וכל קבלן משנה הפועל בשמו או בשבילו.
- 2.5. "מטרת ההפעלה" – כמפורט בסעיף 5 להסכם.
- 2.6. "מדד המחירים לצרכן" – מדד המחירים לצרכן, המתפרסם בכל חודש, על ידי הלשכה המרכזית לסטטיסטיקה ו/או כל גוף רשמי אחר שיבוא במקומה, או כל מדד רשמי אחר שיתפרסם במקומו.
- 2.7. "מדד בסיס" – מדד המחירים לצרכן נכון למועד האחרון להגשת הצעות במכרז, דהיינו, המדד אשר פורסם ביום בחודש _____ שנת _____ בגין חודש _____ שנת _____.
- 2.8. "מדד קובע" – מדד המחירים לצרכן אשר יתפרסם לאחרונה לפני מועד החזר הוצאה או תשלום.
- 2.9. "ערבות ביצוע" – ערבות בנקאית בנוסח נספח מס' 5 למכרז להבטחת קיום כל התחייבויות המפעיל על פי חוזה זה.
- 2.10. "שנת ההפעלה" – החל מיום 1 בספטמבר ועד 31 באוגוסט לשנה הקלנדרית העוקבת (למעט תחילת שנת ההפעלה הראשונה אשר יכול ותחל ביום מסירת החזקה בנכס למפעיל).

2.11. "שנת לימודים" – מ-1 לספטמבר ועד לסוף השבוע הראשון של חודש אוגוסט לשנה הקלנדרית העוקבת.

3. מסמכי ההסכם

המסמכים המפורטים להלן מהווים חלק בלתי נפרד מההסכם, בין אם צורפו לו פיזית ובין אם לאו:

3.1. פרוגרמה לתכנון וציוד מעונות יום לגיל הרך.

3.2. חוזר משרד הבריאות - סטנדרטים לנושאי תברואה למסגרת חינוכית.

3.3. אישור בדבר קיום ביטוחים.

3.4. הצעתו החתומה של המפעיל במכרז.

3.5. המכרז עצמו על תנאיו ונספחיו, לרבות הנספחים הנלווים להסכם.

יובהר כי החכ"ל אינה אחראית להבהרות ו/או פירושים ו/או הסברים שניתנו בעל פה למפעיל.

4. תקופת ההפעלה

4.1. תקופת ההפעלה הינה לתקופה של שלוש שנים. החל מ _____ ועד _____ (להלן: "תקופת ההפעלה").

4.2. לחכ"ל שמורה האופציה להאריך את ההפעלה למשך 2 תקופות נוספות, שנה אחת בכל פעם (להלן: "תקופת האופציה"). כך שסך תקופות ההתקשרות לא יעלו על חמש (5) שנים. כל תנאי ההפעלה בתקופת ההפעלה יחולו על תקופת האופציה בשינויים המחויבים.

4.3. מובהר בזאת כי במידה והמפעיל יגיש לחכ"ל לא יאוחר מתום שנת ההפעלה הרביעית בקשה בכתב להארכה נוספת של תקופת ההפעלה מעבר לחמש שנים הראשונות, יהיה החכ"ל רשאי להאריך את תקופת ההפעלה למשך עד חמש שנים נוספות (שנה בכל פעם) על התקופה המוארכת הקבועה בסעיף 4.2 לעיל, וזאת בכפוף לאישורי מועצת העיר ומשרד הפנים בהתאם להוראות פקודת העיריות ונהלי משרד הפנים.

4.4. מובהר, כי מימוש תקופת האופציה נתון לשיקול דעתה הבלעדי של החכ"ל, והחכ"ל תהא רשאית, מכל סיבה שהיא, שלא לממש את האופציה, ולא תהא למפעיל כל טענה ו/או תביעה בגין החלטה שלא לממש את האופציה.

4.5. מימוש האופציה על ידי החכ"ל מותנה בעמידת המפעיל בכל תנאי חוזה זה, והמצאת כל האישורים הנדרשים מידי שנת לימודים, ובהצגת אישור מאת מנהלת אגף החינוך לגיל הרך בעירייה כי המפעיל מנהל ומפעיל את מעון היום לפעוטות בהתאם לחוק הפיקוח ותקנותיו, לנוהלי משרד החינוך, על פי הדין וההוראות החכ"ל.

5. מטרת ההפעלה

5.1. המפעיל ישתמש בנכס, במשך תקופת ההפעלה ותקופת האופציה ככל ותמומש, אך ורק למטרת הפעלת מעונות יום בזרם הממלכתי לפעוטות בגילאי לידה עד 36 חודשים, שיופעל על פי הוראות חוק הפיקוח על תקנותיו, הוראות המכרז וחוזה זה.

5.2. המפעיל מתחייב שלא להשתמש בנכס לכל מטרה אחרת זולת מטרת ההפעלה ולנהוג בנכס במהלך העסקים הרגיל, במסגרת מטרת ההפעלה, כך שלא תהיה פגיעה בנכס ובכפוף להוראות חוזה זה והוראות כל דין.

5.3. למרות האמור לעיל, המפעיל רשאי להפעיל בנכס פעילויות למטרות חינוך ותרבות לגיל הרך בתום שעות פעילות של מעון היום להלן ו/או להפעיל קייטנה/פעילות קיץ בחודש אוגוסט וזאת בכפוף לקבלת אישור מראש ובכתב של החכ"ל לגבי תנאי הפעילות, היקפה וגובה התשלום שיהיה רשאי לגבות מההורים בגין פעילות זו (להלן: "פעילות נוספת").

5.4. המפעיל לא יהיה רשאי לשנות את מטרת ההפעלה, ללא הסכמת המנהל, מראש ובכתב ובתנאים שיקבעו על ידו ועל פי שיקול דעתו הבלעדי לשינוי מטרת ההפעלה.

5.5. סעיף זה הינו סעיף יסודי שהפרתו או הפרת איזה מתנאי סעיפיו תהווה הפרה יסודית של חוזה זה.

6. הצהרות והתחייבויות המפעיל

6.1. המפעיל מצהיר כי יש ברשותו את כל הפרטים הנתונים הדרושים לו על מנת להפעיל את הנכס לתקופת ההפעלה בתנאים ובתמורה המפורטים בחוברת המכרז ובהסכם זה, בין אם קיבלם מהחכ"ל ובין אם הובאו לידיעתו בדרך אחרת.

6.2. כי ראה ובדק את המקרקעין ואת הנכס, פיזית ומשפטית, לרבות מיקומם, סביבתם ומצבם, בדק את התוכניות החלות על המקרקעין ו/או על הנכס וייעודם על פי הדין, וכי מצא את כל אלה מתאימים למטרותיו, והוא מוותר בזה על כל טענת אי התאמה מכל מין וסוג שהוא ועל כל טענת פגם, מום או ברירה אחרת ביחס למקרקעין ו/או לנכס ובקשר לשימוש שהוא מתעתד לעשות בהם.

6.3. כי לא תהיינה לו כל טענה ו/או תביעה כנגד החכ"ל ו/או מי מטעמה, באשר למקרקעין ו/או לנכס והוא מוותר על כל טענות ברירה ו/או אי התאמה מכל סוג שהוא, לרבות מחמת טעות, הטעיה, כפיה, מום או פגם כלשהו. למען הסר ספק, מובהר בזאת, כי כל הנתונים אשר נכללו ו/או צורפו למכרז ונספחיו ולחוזה זה ונספחיו בקשר עם המקרקעין ו/או הנכס מובאים אך ורק לנוחות המפעיל ואין החכ"ל ו/או מי מטעמה, אחראים על דיוקם, או על שלמותם.

6.4. המפעיל מצהיר כי הוא כשיר על פי כל דין לבצע את מטרת ההפעלה, כי ביצוע מטרת ההפעלה בהתאם להסכם זה אינו פוגע בזכויות צד ג' כלשהו.

6.5. המפעיל מצהיר כי יש לו את היכולת הפיננסית לעמוד בכל התחייבויותיו על פי הסכם זה במלואן ובמועדן.

6.6. כי יבדוק בעצמו ועל אחריותו את כל הנתונים ו/או ההיבטים הקשורים ו/או הנובעים מהצורך לקבלת כל ההיתרים והרישיונות הדרושים לצורך הפעלת השירותים בנכס מן הרשויות המוסמכות, וכל הגבלה ו/או אפשרויות שימוש בנכס על פי כל דין והוראות רשות מוסמכת.

6.7. כי לא יהיה זכאי להשבת כל סכום שהוא אשר הוצא, או שולם על ידו בקשר עם חוזה זה.

6.8. ידוע לו שבתקופת ההפעלה הינו אחראי לפיקוח על הנכס, לרבות מניעת השגות גבול, תפיסות ופינויים של פולשים ובכל מקרה אם יימצאו פולשים, הינו מתחייב לנקוט הליכים משפטיים

- נגדם על חשבונו בלבד. המפעיל יודיע לחכ"ל מידית על כל מקרה בו לדעתו קיימות השגות גבול או כניסת פולשים לנכס.
- 6.9. כי ישתמש בנכס בהתאם למטרת ההפעלה בלבד.
- 6.10. כי הינו עוסק מורשה וכי הוא מנהל ספרים וניכוי מס במקור, בהתאם לחוק עסקאות גופים ציבוריים, התשל"ו - 1976 וכי יישאר עוסק מורשה וימשיך לנהל את ספריו על פי חוק למשך כל תקופת ההפעלה.
- 6.11. כי פתח תיק במס הכנסה, ובמוסד לביטוח לאומי ויש לו אישורים על כך.
- 6.12. כי יפעיל את הנכס במשך כל תקופת ההפעלה והאופציה ככל שתהיה כזאת, בהתאם לחוק הפיקוח על מעונות יום לפעוטות תשע"ט- 2018 תקנות הפיקוח על מעונות יום לפעוטות (תנאים לפעילות של מעון יום לפעוטות התשפ"א-2021. כן יפעיל את הנכס על פי כל דין, הנחיות החכ"ל ונהלי העירייה, הרשויות המוסמכות, הוראות המכרז וחווה זה.
- 6.13. כי יפעיל את המעון תוך הקפדה על תנאים סטנדרטים פיזיים, בריאותיים ובטיחותיים בהתאם לדרישות החכ"ל בכפוף להוראות כל דין ו/ או הנחיות משרדי הממשלה.
- 6.14. כי יפעיל את המעון בהתאם לפרוגרמה לתכנון וציוד מעונות יום לגיל הרך (להלן: "הפרוגרמה") המצורפת כנספח 12.
- 6.15. כי יקבל את הנכס במצבו As-is. באחריות המפעיל להתאים, לרהט, לאבזר, לצייד וכו', את מעון לפעוטות לרבות את החצר/ות על חשבונו והוצאותיו, על מנת שישמשו לייעודן כמעון יום לפעוטות על פי הוראות המכרז, חווה זה, חוק הפיקוח ותקנות הפיקוח, וכל חוק / תקנה / נוהל אחר החל על מעונות יום לפעוטות.
- 6.16. כי ירכוש את כל הציוד ו/או האביזרים ו/או המתקנים הנדרשים על פי הוראות כל דין והנחיות הפרוגרמה לצורך הפעלת המעון כאשר ציוד או אביזר אשר קיים לגביהם תו תקן – יישאו תו תקן כנדרש בדין ו/ או בפרוגרמה.
- 6.17. המפעיל מתחייב כי בתחילת תקופת ההפעלה יתקין במעון היום לפעוטות לחצני מצוקה לקבלת עזרה במקרה חירום, ו/או במקרה מצוקה וכיו"ב. כן יציג המפעיל במקום בולט במעון היום לפעוטות אישור לקיום שירות זה וכן יפרט רשימות טלפונים של רשויות ביטחון והצלה ושל הורי הפעוטות, וזאת על גבי לוח הודעות מעודכן ונגיש.
- 6.18. המפעיל מתחייב כי במשך כל תקופת ההפעלה והאופציה ככל שתהיה כזאת, ידאג לתקינות לחצני המצוקה על מנת להבטיח שיפעלו בשעת הצורך.
- 6.19. כי יעניק לילדי המעון מזון בריא ומזין בהתאם לגיל הילד, ולצרכיו ההתפתחותיים, על פי תפריט מומלץ על ידי תזונאית מוסמכת, וכן בהתאם לתדריך והוראות משרד הבריאות בנוגע להזנת פעוטות וילדים במסגרת חינוכית.
- 6.20. כי ישמור על תנאי תברואה נאותים, תקינות הציוד ותחזוקה נאותה של הנכס, בהתאם לחוזר משרד הבריאות- סטנדרטים לנושאי תברואה למסגרת חינוכית המצורף כנספח 13 להסכם.

6.21. כי ידאג על שמירת ניקיון ותחזוקה שוטפת של המעון, לתכנן וליזום תוכניות ופעילויות חינוכיות טיפוליות עם הילדים, ולדווח לגופים המוסמכים לכך בכל מקרה של ילד במצוקה עקב הזנחה או פגיעה פיזית, ובהתאם לכל דין.

6.22. כי יעסיק לטובת מתן השירותים כוח אדם מקצועי ואיכותי שיעמוד בכל התנאים הקבועים בהוראות משרד החינוך, ובכלל זה מנהל/ת מעון, מטפלת/ת אחראית לכל קבוצת גילאים, מטפלים/ות בהיקף שלא יפחת מדרישות משרד החינוך והפרוגרמה, טבח/ית או מבשל/ת. הצוותים יהיו בעלי השכלה מתאימה ויעברו את כל ההכשרות וההדרכות הנדרשות על פי דרישות משרדי הממשלה השונים, בדגש על חוק הפיקוח חוק הפיקוח על מעונות יום לפעוטות.

6.23. כי ביום פתיחת מעון היום לפעוטות יהיה לו אישור להפעלתו על פי חוק הפיקוח והוא מתחייב כי יפעל על פי ובהתאם לאישור זה ולתנאיו, ומתחייב להמציא לחכ"ל העתק ממנו. המפעיל מתחייב כי הוא לא יפתח את מעון היום לפעוטות אם אין בידו אישור זה.

6.24. כי ימציא עם חתימת החוזה וכן אחת לשנה, במהלך חודש אוגוסט לאורך כל תקופת ההפעלה ותקופת האופציה, ככל שמומשה על ידי החכ"ל, אישורים כדלקמן:

1. אישור משטרה לפי חוק למניעת העסקה של עברייני מין במוסד המכוון למתן שירותים לקטינים, ביחס לכל בגיר שיעבוד בנכס.

2. אישורי ביטוח.

3. רשימה שמית של כל צוות המעון המפרטת את כל פרטיהם האישיים כגון ת.ז, כתובת מגורים, טלפון, הכשרתם, השכלתם, ניסיונם, צירוף תעודות/אישורים המעידים על כך.

4. רשימה שמית של הפעוטות במעון היום עם פירוט פרטי ההורים, מס' טלפון, כתובת.

6.25. כי מנהל המעון וכל צוות העובדים קיבלו הכשרה בעזרה ראשונה בהתאם לחוק הפיקוח ותקנות הפיקוח.

6.26. כי יפעיל את מעון היום לפעוטות בהתאם לחוק הפיקוח, תקנות הפיקוח, חוק המצלמות, הוראות עיריית נהריה ו/או החכ"ל, הוראות המכרז וחוזה זה וכל רגולציה אחרת שחלה ו/או תחול מעת לעת בתקופת ההפעלה ו/או תקופת האופציה ככל שתהייה כזו.

6.27. המפעיל מתחייב כי כל גורם אשר ייכנס למעון בין אם לצורך פעולה חינוכית ובין אם לצורך ביצוע תיקונים ו/או שיפוצים ו/או לצורך עבודות גינון ו/או כל גורם אחר אשר יועסקו על ידו בביצוע עבודות נשוא חוזה זה במעון יציג אישור משטרתי על כך שאין מניעה מלהעסיקם על פי החוק למניעת העסקה של עברייני מין (במוסדות מסוימים), תשס"א-2001 ועפ"י התקנות למתן שרות לקטינים (אישור המשטרה) התשס"ג – 2003 ועפ"י כל דין רלבנטי אחר בנושא.

7. היתרים, רישיונות והקפדה על הוראות כל דין

7.1. המפעיל מתחייב לנהל את הנכס תוך שמירה והקפדה על הוראות כל חוק ותוך שמירה על הוראות כל דין המוצא על ידי הרשויות הממשלתיות והעירוניות בכלל.

7.2. המפעיל ידאג לקבל על חשבונו ובאחריותו את כל ההיתרים, האישורים והרישיונות הדרושים על פי חוק להפעלת מעונות יום בנכס וכן ידאג לקיים את תנאיהם ולחדשם במועד. כל ההוצאות, האגרות, ההיטלים והתשלומים בקשר עם קבלת ההיתרים, מכל מין וסוג שהם, לרבות הוצאות הקשורות עם ביצוע שינויים, תוספות או תיקונים בנכס (אם ידרשו כאלה), יחולו על המפעיל בלבד ועל אחריותו הבלעדית.

7.3. המפעיל מתחייב למלא כל דין ו/או חוקי עזר ו/או צווים ו/או הוראות ו/או הנחיות כל רשות מוסמכת שהיא, החלות על הנכס ו/או על מטרת ההפעלה.

7.4. המפעיל יהיה אחראי בלעדית לכל צו ו/או הליך שיפוטי שיינקט נגדו ו/או נגד החכ"ל בגין ניהול מעונות היום בנכס ויהא אחראי לסילוקו וביטולו של כל צו או עונש שיוטל לרבות פיצוי החכ"ל על כל קנס או הוצאה אחרת שתיגרם לו כתוצאה מכך.

7.5. המפעיל מתחייב לעמוד בכל הדרישות, הנהלים והתקנות המתחייבות ממשרד התמ"ת ו/או חינוך וכל הוראות אחרות של משרד ממשלתי ו/או עירוני ו/או כיבוי אש והצלה ו/או כל רגולציה אחרת בכל הקשור להפעלת השירותים הקובעים להפעלת מעונות יום לפעוטות שתחול עם הפעלת ההסכם ובכל מועד אחר במשך כל תקופת ההפעלה לרבות האופציה ככל שתהיה כזו.

7.6. המפעיל מצהיר כי הוא מכיר היטב את חוק הפיקוח, תקנות הפיקוח וחוק המצלמות, נוהלי משרד החינוך ו/או כל גוף ממשלתי ו/או עירוני הקשור להפעלת מעונות יום לפעוטות, מכיר היטב את כל הוראות המכרז ויודע מהו מספר הפעוטות המותר בכל קבוצה, יחס מחנכות-מטפלות/פעוטות, גילאי הפעוטות, שעות הפעלת מעון היום לפעוטות, חופשות, השתלמויות, הכשרת צוות העובדים וכו', והוא מתחייב לפעול בהתאם לכללים והנחיות של כל חוק / תקנה / נוהל אחר החל ו/או שיחול, מעת לעת על מעונות יום לפעוטות בכל תקופת ההפעלה ו/או האופציה ככל שתהיה.

7.7. ככל שנהלי משרד החינוך ו/או כל גוף ממשלתי ו/או גוף עירוני בכל הנוגע להפעלת מעונות יום לפעוטות ו/או ככל שנוסח חוזה הפעלת מעונות יום לפעוטות הנהוג בחכ"ל ובעירייה, יעודכנו במהלך תקופת ההפעלה ו/או תקופת האופציה, ככל שתהיה כזו הוא מתחייב לנהוג ולפעול על פי נהלים אלה ממועד פרסומם ו/או ממועד כניסתם לתוקף, לפי העניין וככל שיבקשו הצדדים לעדכן חוזה זה בהתאם, המפעיל מתחייב לחתום על כל תוספת ו/או עדכון לחוזה זה, שנובעים מעדכונים אלו.

8. דמי השתתפות בהוצאות הפיתוח

8.1. המפעיל ישלם לחכ"ל דמי השתתפות שנתיים בסך של _____ ₪ לא כולל מע"מ בהתאם לשיעור שנקב בהצעתו במכרז (נספח 3 לחובת המכרז).

8.2. דמי השתתפות ישולמו לחכ"ל מראש עבור כל שנת ההפעלה עד התאריך 1 לספטמבר בכל שנה, כולל בתקופת האופציה כלל שתמומש ע"י החכ"ל.

8.3. במעמד חתימת הסכם זה ישלם המפעיל לחכ"ל מראש דמי השתתפות שנתיים בחלוקה לעד 10 תשלומים וזאת עבור שנת ההפעלה הראשונה.

- 8.4 דמי ההשתתפות יהיו צמודה למדד המחירים לצרכן, כאשר המדד הבסיסי יהיה המדד הידוע במועד האחרון להגשת הצעות למכרז זה ומדד קובע יהיה מדד המחירים לצרכן הידוע במועד שנקבע לביצוע התשלום.
- 8.5 בנוסף לדמי ההשתתפות ישלם המפעיל לחכ"ל מע"מ בשיעורים כפי שיהיו קבועים מעת לעת בהוראות כל דין.
- 8.6 מוצהר ומוסכם וידוע לצדדים כי החכ"ל הינה עוסק מורשה, ולכן היא תמציא למפעיל חשבונית מס כנגד תשלום המע"מ.
- 8.7 תשלומי דמי ההשתתפות יבוצעו במשרדי החכ"ל.
- 8.8 פיגר המפעיל בתשלומי דמי ההשתתפות, יישא כל סכום שבפיגור ריבית בשיעור הריבית החריגה שתהיה נהוגה באותו זמן במשיכות יתר בחשבונות חח"ד בבנק לאומי לישראל וכשהריבית מצטרפת לקרן במועדים ובתקופות כפי שיהיה נהוג באותו זמן בבל"ל לגבי חשבונות כאמור.
- 8.9 היה ויום התשלום יהיה יום חג או שבת ישולמו דמי ההשתתפות ביום העסקים שלאחריו.
- 8.10 למען הסר ספק מובהר בזאת כי המפעיל ישלם את מלוא דמי ההשתתפות עבור כל תקופת ההפעלה, וזאת בין אם ישתמש בנכס ובין אם לאו.
- 8.11 פיגר המפעיל בתשלומי דמי ההשתתפות, יישא כל סכום שבפיגור ריבית בשיעור הריבית החריגה שתהיה נהוגה באותו זמן במשיכות יתר בחשבונות חח"ד בבנק לאומי לישראל וכשהריבית מצטרפת לקרן במועדים ובתקופות כפי שיהיה נהוג באותו זמן בבל"ל לגבי חשבונות כאמור.
- 8.12 היה ויום התשלום יהיה יום חג או שבת ישולמו דמי ההשתתפות ביום העסקים שלאחריו.
- 8.13 למען הסר ספק מובהר בזאת כי המפעיל ישלם את מלוא דמי ההשתתפות עבור כל תקופת ההפעלה, וזאת בין אם ישתמש בנכס ובין אם לאו.

9. הסבת זכויות וחובות

- 9.1 המפעיל מתחייב שלא להעביר במשך תקופת ההפעלה את זכותו בנכס או בחלקים ממנו ו/או להרשות שימוש או חזקה בנכס ו/או בחלק הימנו לאדם או לגוף אחר ו/או לשתף אחרים בשימוש או בהנאה של הנכס לרבות בדרך של צירוף שותף ו/או בדרך של הקמת תאגיד ו/או העברת מניות בתאגיד המהווה את המפעיל אלא אם קיבל את הסכמת בחכ"ל לכך בכתב, מראש ובאופן מפורש.
- החכ"ל מודיעה בזאת כי מדיניותה היא להתנגד להמחאת זכויות וחובות, ועל כן קרוב לוודאי שלא תאשר בקשת המפעיל להמחאה של זכויות או חובות.
- גם במקרה של הסבת זכויות או חובות ישאר המפעיל בכל מקרה אחראי בפני החכ"ל לכל דבר הקשור לביצוע הוראות הסכם זה.
- 9.2 יודגש כי זכויות המפעיל לפי חוזה זה יהיו אישיות ולא יהיו ניתנות להסבה על פי כל דין ואף לא ליורשים או למנהל עזבון, כונס נכסים או נאמן וכיו"ב.

9.3. החכ"ל יהיה רשאי להעביר את כל זכויותיו בנכס ו/או עפ"י חוזה זה ו/או זכויותיו והתחייבויותיו שבחוזה זה לאדם ו/או גוף אחר כלשהו, ללא כל צורך בהסכמת המפעיל. הודיע החכ"ל למפעיל על העברת ו/או הסבת זכויותיו ו/או חובותיו לאדם או גוף אחר יהיה פטור החכ"ל מכל חובה על פי חוזה זה, ולא יהיה זכאי לכל זכות על פיו למעט אם ההסבה היתה מוגבלת לחובות בלבד. במקרה כזה יפעלו הצדדים עפ"י החלטת החכ"ל שבהודעת ההסבה.

10. הפעלת הנכס כמעונות יום לפעוטות

10.1. המפעיל מתחייב להפעיל ולנהל בנכס מעונות יום לגילאי לידה - 36 חודשים, בהתאם לחוק הפיקוח, תקנות הפיקוח, חוק המצלמות, הנחיות משרד החינוך והנחיות החכ"ל וכן לנהוג על פי כל נוהל של משרד ממשלתי בכל הנוגע לנשוא חוזה זה.

10.2. המפעיל מתחייב לנהל ולהפעיל את מעון היום לפעוטות במקצועיות ולהקפיד על ארגון הסביבה החינוכית, בהתאם לגיל הפעוטות והוראות משרד החינוך ו/או כל רגולציה אחרת שחלה ו/או תחול מעת לעת בתקופת ההפעלה ותקופת האופציה, ככל שתהייה כזו.

10.3. המפעיל מתחייב כי יפעל לקידום מקצועי של כל צוות מעון היום לפעוטות בהתאם לחוק הפיקוח ותקנות הפיקוח. בין היתר נדרש לקיים ישיבות שבועיות עם צוות העובדים, לספק הדרכה פדגוגית פרטנית והדרכה פדגוגית. מועד ביצוע העשרות אלו ייקבעו ע"י המפעיל, בתנאי ובהיקף שעות שלא יפחת מהוראות כל דין וממה שהוצגו לחכ"ל במסגרת הליכי המכרז.

10.4. ידוע למפעיל שמעון היום לפעוטות מהווה מסגרת טיפולית, חינוכית וחברתית בסיסית, המיועדת לשלבי ההתפתחות הראשוניים של פעוטות בגיל הרך, ולפיכך הוא מסכים ומתחייב לדאוג לצרכיהם ולחינוכם של הפעוטות אשר יימסרו לטיפולו, ולטפל בהם בתנאים שיבטיחו להם התפתחות תקינה ובריאה.

10.5. המפעיל מתחייב לנקוט בכל אמצעי הבטיחות הנדרשים על פי חוק הפיקוח, תקנות הפיקוח ועל ידי משרד החינוך והרווחה ו/או על פי כל דין ו/או חוק כל ו/או על פי כל רגולציה אחרת שחלה ו/או תחול בתקופת ההפעלה ו/או האופציה ככל שתהייה כזו.

10.6. המפעיל מתחייב להחזיק במטבח מזון טרי לפעוטות בתנאי היגיינה וקירור הולמים. לצורך כך הוא מתחייב לספק לפעוטות ארוחות בהתאם לצרכיהם ההתפתחותיים ברוח התדריך "לאכול ולגדול" בדבר הזנת תינוקות ופעוטות במסגרות חינוכיות.

10.7. המפעיל מצהיר, מסכים ומתחייב להחזיק בנכס ארון לציוד עזרה ראשונה ובו יהיו הפריטים האלה: מספרים, מדי חום, אגדים, תחבושות אישיות, צמר גפן, סלילי אספלנית, אלכוהול, פולידין וכיו"ב.

10.8. המפעיל מתחייב שלא להקים במעון פינת חי.

10.9. המפעיל ישמור וינהל בקפדנות את סדר יומם של הפעוטות וכן ידאג לקידום התפתחותם הגופנית, השכלית והרגשית - חברתית ולסדר יום שיבטיח זמנים סבירים לפעולות בצוותא וביחידות.

10.10. המפעיל מתחייב לדאוג במשך כל זמן שהייתם של הפעוטות במעון היום לפעוטות, לניקיון גופם ולבושם של הפעוטות, נטילת ידיים ושטיפת פנים, החלפת חיתולים ובגדים לפי הצורך.

- 10.11. המפעיל מתחייב לשמור על בריאותם ושלמותם של הפעוטות, שלא להשאירם ללא השגחה לרבות בזמן השינה, ולדאוג כי לא ייקלעו למצבים המסכנים את בריאותם ו/או את שלומם.
- 10.12. המפעיל מצהיר ומתחייב לקיים קשר קבוע עם הורי הפעוטות לשם החלפת מידע על הפעוטות ועדכון ההורים בכל מידע רלוונטי הנוגע לתפקוד הפעוטות במעון היום לפעוטות.
- 10.13. המפעיל מתחייב, כי בכל השעות שמתנהל מעון היום לפעוטות לא ישאיר את הפעוטות ללא השגחה וכל זמנו ותשומת לבו יוקדשו לטיפול בפעוטות.
- 10.14. המפעיל מצהיר ומתחייב, כי אמצעי המשמעת במעון היום לפעוטות, אשר הוא ינהיג כלפי הפעוטות, יהיו אמצעי משמעת חינוכיים בלבד. המפעיל מצהיר ומתחייב, שלא ינקוט בעונשים גופניים ו/או שלילת מזון ו/או כליאה כאמצעי משמעת, ולא יענש פעוט כל עונש שהוא, העלול לפגוע בשלמו הגופני או הנפשי.
- 10.15. המפעיל מתחייב כי כל פניה של הורי הפעוטות, בקשר עם התנהלות ו/או התנהגות שאינה נאותה, המגיעה לכדי חוסר מוגנות של הפעוט, תיענה ותטופל על ידו באופן מיידי ולא יאוחר מ- 24 שעות מיום הפניה, לרבות העתק למנהל.
- 10.16. המפעיל מתחייב, כי לא ישאיר במעון פעוט חולה (הסובל מחום, דלקת עיניים, שלשול, מחלת ילדים, פריחה או כל מחלה אחרת).
- 10.17. במידה והפעוט נעדר (עקב מחלה ו/או אשפוז ו/או לאחר שנלקח על ידי הוריו לאחר שחש ברע), חזרתו למעון היום לפעוטות טעונה אישור הורים במקרה של היעדרות ממעון היום לפעוטות לתקופה של עד 4 ימים ואישור רופא לאחר 5 ימים ימי היעדרות.
- 10.18. בכל מקרה של ספק באשר למצבו הרפואי של הפעוט, יציג ההורה אישור רפואי או יחתום על הצהרה מטעמו.
- 10.19. המפעיל מתחייב להיות אחראי לבריאות הפעוט ולתפקודו, וכן יעקוב בכל מקרה, אם הפעוט אינו חש בטוב במהלך שהותו במעון היום לפעוטות וזקוק לטיפול רפואי מיידי.
- 10.20. בכל מקרה כאמור, ידאג להגשת עזרה ראשונה, בכפוף להוראות משרד החינוך והרווחה ו/או כל רגולציה על פי הדין הקשורה ו/או הנובעת מנשוא חוזה זה.
- 10.21. בכל מקרה של תאונה ו/או פציעת פעוט, ידאג המפעיל להגשת עזרה ראשונה, ועם תום הטיפול יודיע על כך מיד להורי הפעוט, אולם בכל מקרה שאפשר להודיעם בעת המקרה, יודיע המפעיל על כך למי מההורים לאלתר.
- 10.22. בכל מקרה שיידרש לתת לפעוט טיפול רפואי מחוץ למעון היום לפעוטות, ידאג המפעיל כי הפעוט ילווה. בשום מקרה לא יישארו הפעוטות האחרים והפעוט, הזקוק לטיפול הרפואי, ללא השגחתו או השגחה של מי מטעמו.
- 10.23. המפעיל מתחייב להישמע לכל הוראותיהם של המפקח מטעם העירייה והמפקח על פי חוק הפיקוח מטעם משרד החינוך ולכל הוראות המנהל.
- 10.24. למען הסר ספק, מוצהר ומוסכם, כי המנהל רשאי לדרוש להחליף את צוות מעון היום לפעוטות כולו או מקצתו והמפעיל מתחייב להישמע להוראות אלו בכפוף למתן זכות שימוע/טיעון.

10.25. לצורך הפיקוח על קיומן של הוראות סעיף זה, וכל הוראה אחרת החוזה זה, יש לחכ"ל את הסמכויות להיכנס בכל עת לנכס ולוודא כי המפעיל מקיים את כל החובות המוטלות עליו במסגרת חוזה זה. סמכות פיקוח כאמור אין בה כדי להעביר בשום פנים ואופן את האחריות לביצוע הוראות ההסכם על כתפי החכ"ל.

11. קבלה למעון יום ותשלומי הורים

11.1. שנת פעילות של מעון היום לפעוטות פירושה שנת לימודים, דהיינו, מ-1 לספטמבר ועד לסוף השבוע הראשון של חודש אוגוסט.

11.2. אין המפעיל רשאי לגבות מהורי הפעוטות תשלום ו/או פיצוי ו/או כל טובת הנאה בנוסף לדמי ההשתתפות הנ"ל בגין שעות הפעילות במעון היום לפעוטות כפי שפורטו לעיל. דמי ההשתתפות ישולמו למפעיל במועדים כפי שהוסכמו בינו לבין הורי הפעוטות.

11.3. המפעיל יהיה רשאי לגבות תשלום נוסף בגין פעילות נוספת כמפורט בסעיף 5.3 לעיל.

11.4. המפעיל מסכים ומתחייב לחתום על חוזה נפרד עם כל אחד מהורי הפעוטות בנוגע לחובותיו ולזכויותיו כלפי ההורים ולצורך הסדרת תשלום דמי ההשתתפות.

11.5. ההתקשרות שבין המפעיל לבין ההורים תעשה על ידי המפעיל כקבלן שירותים עצמאי.

11.6. בשום מקרה המפעיל לא יהא ו/או לא יציג עצמו בפני הורי הפעוטות כעובד ו/או שלוח של החכ"ל ו/או של העירייה.

12. שעות פעילות המעון

12.1. המפעיל מתחייב להפעיל את מעון היום לפעוטות החל מתאריך 1 לספטמבר עד לסוף השבוע הראשון של חודש אוגוסט בימים א' – ה' בשבוע לא יאוחר מהשעה 07:00 בבוקר עד לא מוקדם מ-17:00 אחה"צ, בימי ו' וערבי חגים לא יאוחר משעה 07:00 בבוקר ועד לא מוקדם מ-13:00 אחה"צ (להלן: "שעות פעילות המעון").

12.2. המפעיל מצהיר ומתחייב כי ימתין להורים שיבואו לקחת את הפעוטות בשעת סגירת מעון היום לפעוטות או מאוחר יותר. בכל מקרה לא יפקיר ולא ישאיר המפעיל את מי מהפעוטות ללא השגחתו ופיקוחו. המפעיל מתחייב למסור את הפעוט לידי מי מהוריו, או לידי מי שהוסמך מטעם ההורים לקבלו.

13. היעדרות ואחריות למחליף

13.1. מוצהר ומוסכם בזאת, כי בכל מקרה שיחלה המפעיל/ה או ייאלץ להעדר מהעבודה כגון בגין חופשת לידה במשך תקופת חוזה זה, הוא מתחייב לדאוג למחליף, אשר יפעיל את מעון היום לפעוטות באותה עת במקומו. זהות המחליף תאושר על ידי החכ"ל

13.2. את התשלום למחליף יבצע המפעיל על חשבונו והמחליף לא יהא בשום מקרה עובד של החכ"ל ו/או העירייה על כל המשתמע מכך.

13.3. מבלי לפגוע באמור לעיל, מוצהר ומוסכם בזאת, כי במהלך תקופת עבודתו של המחליף יישא המפעיל באחריות מלאה ומוחלטת לכל המתרחש במעון היום לפעוטות, על כל הנובע מכך, לרבות כלל ההתחייבויות המוסכמות בחוזה זה.

14. איסור על ביצוע שינויים בנכס

14.1. המפעיל לא יהיה רשאי לבצע בנכס ובסביבותיו שינויים או תוספות כלשהן וכן לא יהיה רשאי להסיר או לסלק מתקן או אביזר קבע כלשהו המצוי בתחומי הנכס או בסביבתו ללא הסכמה מראש ובכתב מאת החכ"ל.

14.2. בנה, הוסיף או שינה המפעיל דבר מה בנכס, לאחר שניתנה לו הסכמת החכ"ל, יחשב כל הבנוי והמחובר דרך קבע כשייך לחכ"ל מבלי שהמפעיל יהיה זכאי לדרוש תשלום כלשהו עבור התוספות והבניה בעת פינוי הנכס והחזרתו לחזקת החכ"ל. כמו כן יהא זכאי החכ"ל על פי שיקול דעתו, לדרוש את החזרת המצב לקדמותו על ידי המפעיל ועל חשבונו של המפעיל לגבי כל השינויים ו/או התוספות שנעשו או לגבי חלקם בלבד אף אם התקבל לגביהם אישור, הכל לפי בחירתו.

14.3. למען הסר ספק, מודגש אין בביצוע השקעות בנכס כאמור, כדי להוות תשלום דמי מפתח והמפעיל לא יוכל לטעון כי שיפוץ זה מקנה לו זכות כלשהי בנכס ו/או חובה של החכ"ל לשפותו עם פינוי הנכס.

15. אי תוחלת דיני הגנת הדייר

15.1. ההפעלה, המפעיל והנכס אינם ולא יהיו מוגנים על פי הוראת חוק הגנת הדייר [נוסח משולב], התשל"ב-1972, ולא על פי הוראות כל דין אחר המגן על מפעיל.

15.2. המפעיל מצהיר כי לא נתבקש לשלם ואף לא שילם דמי מפתח כהגדרתם בחוק הגנת הדייר או תשלומים העלולים להתפרש או להיחשב כדמי מפתח.

15.3. בעת פינוי הנכס לא יהיה המפעיל זכאי לכל תשלום שהוא מהחכ"ל, לא כדמי מפתח ולא כתשלום עבור שיפורים או התקנות בנכס, פינוי הנכס ולא בכל אופן אחר.

16. אחזקת הנכס

16.1. המפעיל מצהיר כי הוא ביקר בנכס, בדקו, ומצאו במצב טוב, נקי, תקין, ראוי להפעלה ומתאים למטרותיו וכי הוא יפעיל את הנכס במצבו בעת המסירה (AS IS) והוא מוותר בזה כלפי החכ"ל על כל טענה ו/או תביעה באשר לנכס לרבות מחמת טעות, כפייה, מום, אי התאמה או פגם כלשהו.

16.2. המפעיל מתחייב להשתמש בנכס בצורה זהירה וסבירה ולשקוד כי במשך תקופת ההפעלה ימצא הנכס במצב תחזוקתי וכללי מעולה, וראוי לשימוש.

16.3. המפעיל מתחייב לתקן על חשבונו לאלתר, כל נזק או פגם שיגרם ו/או שיתגלה בנכס, במתקנים והאביזרים בו ו/או בסביבתו בתקופת ההפעלה וכל זאת מיד עם קרות אירוע הנזק ו/או גילוי של הפגם.

התחייבות המפעיל לעניין זה אינה חלה על בלאי טבעי שיחול בנכס ושיאושר עפ"י חוות דעת מקצועית בכל מקרה ומקרה.

16.4. לא תיקן המפעיל את הטעון תיקון כאמור לעיל, יהא החכ"ל רשאי לעשות כן ולתקן את הנזק או הפגם על חשבון המפעיל אשר יהיה חייב להחזיר לחכ"ל כל הוצאה כזו בצירוף 15% כהוצאות כלליות וזאת מיד עם דרישה ראשונה של החכ"ל.

16.5. המפעיל מתחייב לשמור על ניקיון כללי של הנכס וסביבותיו על חשבוננו, בכל מקום בו הוא, עובדיו ולקוחותיו נמצאים בנכס או בסמוך לו.

16.6. המפעיל מתחייב להתאים את השימוש בנכס להספק החשמל הקיים במקום. שימוש מעבר להספק החשמל הקיים מחייב תוספת / שינוי בלוח החשמל במקום ויתבצע באישור בכתב ומראש של החכ"ל, על ידי המפעיל ועל חשבוננו.

17. אחריות לנזקים

17.1. המפעיל בלבד יהיה אחראי בלעדית לכל נזק לגוף ו/או לרכוש העלול להיגרם בנכס או כתוצאה מכל דבר הקשור בנכס, בשימוש בו או הנובע ממנו וזאת בין אם נזק כזה הקשור בו, נגרם על ידו, עובדיו, סוכניו, או אם נגרם על ידי צדדים שלישיים.

17.2. ככל שיאלץ החכ"ל לשלם לצד ג' בקשר עם חוזה זה דמי נזק כלשהם מתחייב המפעיל להחזיר כל תשלום אותו יאלץ לשלם כאמור בצירוף ריבית מיום התשלום ועד החזרתו בפועל ולרבות הוצאות ושכר טרחת עורך דין.

17.3. אם יתבע החכ"ל לדין, בקשר עם חוזה זה יהיה רשאי לצרף את המפעיל כצד ג' להליכים אלה וכל ההוצאות, הקנסות, והנזקים הכרוכים בהליכים אלה יחולו על המפעיל בלבד וישולמו על ידו לחכ"ל מיד עם דרישה ראשונה.

17.4. סיום ההתקשרות בין הצדדים לא יהיה בה כדי לגרוע מאחריות המפעיל לנזקים שעילת התביעה בגינם נובעת מהסכם זה ו/או ממתן השירותים ו/או בקשר אליהם וכמפורט לעיל.

18. חובת ביטוח

18.1. המפעיל מתחייב בזאת לבטח את הנכס והציוד בו במלוא ערכם בביטוח בניינים ובביטוח אש מורחב וכן להוציא פוליסת ביטוח צד ג' וביטוח אחריות מעבידים, כאשר החכ"ל יהא צד לפוליסות הנ"ל ויהא זכאי על פי הוראה בלתי חוזרת של המפעיל לקבל הכספים בגינם במקרה של כל נזק המכוסה בפוליסות כנ"ל - הכל כמפורט בנספח 11 המצ"ב לחוברת המכרז.

18.2. החכ"ל יהיה רשאי להורות למפעיל להגדיל את הסכומים הנקובים בפוליסות על מנת להתאימם - לפי שקול דעת החכ"ל לערך הנכסים או לסיכונים המבוטחים.

18.3. מוסכם ומוצהר בזאת מבלי לפגוע באחריותו של המפעיל לביטוחים דלעיל כי, החכ"ל יהא רשאי להודיע למפעיל כי דאג להוצאת פוליסות כנ"ל ובמקרה כזה ישא המפעיל בכל הפרמיות הדמים ושאר הוצאות הפוליסות הנ"ל ולרבות תשלומים שוטפים ו/או חוזרים בגין פרמיות על מנת שפוליסות אלה תשארנה בנות תוקף בכל תקופת ההפעלה.

19. יחסי הצדדים

19.1. מוסכם ומוצהר בזאת, כי את עבודתו בניהול והפעלת מעון היום מבצע המפעיל כקבלן עצמאי, ובשום פנים ואופן הוא לא יחשב כעובד של החכ"ל או העירייה מכל סיבה שהיא.

19.2. המפעיל מוותר בזאת ויתור גמור ומוחלט על כל טענה שהיא בדבר קיומם של יחסי עובד ומעביד בינו לבין החכ"ל ו/או, על כל הנובע משתמע מכך, על אף שעבודתו תהיה נתונה לפיקוח מטעם החכ"ל ו/או העירייה ו/או כל רגולציה אחרת החלה ו/או תחול על נשוא חוזה זה.

19.3. השכר של כל העובדים במעון היום לפעוטות קרי השכר של מנהלת המעון וכן השכר של המחנכות-מטפלות, לרבות השכר של המחנכות-מטפלות המובילות, ישולמו על ידי המפעיל. גובה השכר יהיה הולם והגון בהתחשב בכישוריהן/ם ובכל הדרישות המפורטות בחוזה זה ויעמוד בכל הדרישות לגבי עובדים על פי החוק.

20. העסקת עובדים

20.1. מבלי לפגוע בכל האמור לעיל מתחייב המפעיל להעסיק רק עובדים בעלי כושר והכשרה מתאימים ו/או עובדים אשר מותר להעסיקם עפ"י כל חוק.

20.2. המפעיל יהא אחראי וחייב כלפי עובדיו ו/או כל אדם הפועל בשמו ומטעמו בכל החובות החלים על מעביד כפי שיהיו מעת לעת ובכלל זה יהיה המפעיל אחראי וחייב לשלם את כל התשלומים למוסד לביטוח לאומי, לארגוני עובדים ולקרנות בטוח תגמולים או פנסיה, בין שהם קבועים בחוק ובין שהם מתחייבים על פי כל דין ו/או הסכם.

20.3. המפעיל מתחייב בזאת לשפות את החכ"ל בגין כל הוצאה וכנגד כל נזק או הפסד ו/או תביעה שתגרם לו אם תוגש נגדו תביעה בגין טענה בדבר יחסי עובד מעביד שבין החכ"ל לבין כל אדם אשר יעסוק על ידי המפעיל או מטעמו בעסקי המפעיל או בקשר אליו. למניעת ספק, אין באמור לעיל כדי לגרוע או להפחית מאחריות המפעיל כאמור בחוזה זה.

21. תשלומים נוספים

21.1. המפעיל מתחייב לשלם במועד את כל ההוצאות השוטפות החלות על הנכס לרבות (אך לא רק) תשלומי המיסים, ההיטלים, האגרות ותשלומי החובה האחרים אשר יוטלו על הנכס ו/או הבעלים או המחזיקים בו, למעט מס רכוש ממשלתי (אם יחול) אשר ישולם על ידי החכ"ל.

21.2. כמו כן ישא המפעיל בכל תשלומי חשמל, מים, ארנונה, טלפון, ניקיון, אחזקה שוטפת וכיוצ"ב.

21.3. המפעיל מתחייב להעביר על שמו ו/או לרשום על שמו בעירייה, בחברת בזק ובכל חברה אחרת את חשבונות הארנונה, מונה המים וקו הטלפון מיד עם תחילת תקופת ההפעלה.

21.4. המפעיל מתחייב להציג בפני החכ"ל מפעם לפעם, על פי דרישתה, את כל הקבלות או האישורים המעידים, כי אכן שולמו על ידו התשלומים החלים עליו לפי ההסכם.

21.5. המפעיל יישא בכל ההוצאות באשר הן, הדרושות להפעלתו הסדירה של מעון היום לפעוטות, לרבות רכישת ציוד וצעצועים, תחזוקה שוטפת של הציוד והצעצועים, רכישת חומרי ניקיון וכיוצ"ב. מוצהר ומוסכם בזאת, כי המפעיל לא יהא זכאי לכל תשלום ו/או פיצוי ו/או החזר שהם מהחכ"ל ו/או מהעירייה בגין ההוצאות הנ"ל.

21.6. להסרת ספק, מוצהר בזה במפורש שמעון היום לפעוטות שינוהל על ידי המפעיל בנכס הינו עסק עצמאי של המפעיל בלבד וכל ההוצאות שתהיינה כרוכות בו ו/או חלות עבורו תשולמנה על ידי המפעיל בלבד.

22. שילוט

- 22.1. המפעיל מתחייב שלא להתקין שלטים מחוץ למעון ולא על הקירות החיצוניים ולא על הגג מבלי לקבל את הסכמתו מראש ובכתב של החכ"ל לכך, ורק במקום ובאופן לגביו תינתן הסכמת החכ"ל ובנוסף שיאושר על ידי החכ"ל.
- 22.2. כל אגרה ו/או מס ו/או היטל, בין עירוני ובין ממשלתי שיחול על הצבת שלטים ישולם על ידי המפעיל.
- 22.3. המפעיל ישא בעלויות רישוי, התקנה, אחזקה והסרה של כל שילוט שיורשה להתקינו כאמור ויהיה אחראי לתיקון על חשבונו של כל פגם ו/או נזק שייגרמו כתוצאה מהתקנת השילוט ו/או הסרתו.
- 22.4. המפעיל יקפיד אחר מילוי כל התנאים הנדרשים בדין, כולל חוקי העזר העירוניים, בנושא השילוט.

23. החזרת הנכס

- 23.1. בתום תקופת ההפעלה ו/או עם ביטולה, מתחייב המפעיל לפנות את הנכס ולהחזירו לחזקת החכ"ל כשהוא פנוי מכל אדם וחפץ במצב מעולה ותקין כפי שקבל אותו בתחילת תקופת ההפעלה.
- 23.2. במעמד החזרת החזקה בנכס לחכ"ל, מתחייב המפעיל לסלק כל החובות אשר הוא חייב או יהיה חייב לחכ"ל ו/או לעובדיו ו/או לספקים ו/או לצד ג' כלשהו בגין ניהול הנכס ו/או בקשר אליו וכן לסלק לאלתר כל גורם הנובע ממנו, בין במישרין ובין בעקיפין, אשר יש בו כדי לעכב ו/או למנוע ו/או לגרוע מאפשרות ההנאה והשימוש המלאים והמיידיים בנכס על ידי החכ"ל או מי מטעמו.

24. ביטול ההפעלה

- 24.1. חוק החוזים (תרופות בשל הפרת חוזה), התשל"א-1971 יחול על הוראות הסכם זה.
- 24.2. המפעיל מצהיר בזה כי הוא מוותר בזה על זכותו לסעד של צו מניעה זמני או קבוע נגד החכ"ל בכל הקשור לפינוי הנכס בתום תקופת ההפעלה כמפורט בסעיף זה. כמו כן, המפעיל מוותר בזה על כל זכות לקיזוז או לטענת קיזוז כנגד החכ"ל בקשר עם הסכומים המגיעים ממנו לחכ"ל על פי חוזה זה.
- 24.3. מבלי לגרוע מכל סעד אחר ובנוסף לכל זכות של החכ"ל לפי תנאי המכרז, תנאי הסכם זה ולפי הדין, החכ"ל תהא זכאית לבטל את ההסכם בכל אחד מהתנאים הבאים:
1. המפעיל הפר הוראות ההסכם בסעיפים 5-16, 18-22, 24, 27-28 הנחשבים לסעיפים יסודיים ולא תיקן את ההפרה תוך 7 ימים מיום קבלת התראה על כך מהחכ"ל.
 2. המפעיל הפר את ההסכם הפרה שאינה הפרה יסודית ולא תיקן את ההפרה תוך זמן סביר שנקבע לשם כך על ידי החכ"ל.
 3. הוגשה בקשה לבית משפט להסדר נושים מטעם המפעיל, פירוק המפעיל, להכרזתו כפושט רגל, למנות לו נאמן, מפרק, מפרק זמני, כונס לחלק מהותי מנכסיו, עיקול חלק מהותי מנכסיו וניתן צו לפי הבקשה, או שהבקשה לא בוטלה או נדחתה בתוך 30 יום מהגשתה לבית המשפט.

4. המפעיל פיגר בתשלום דמי ההפעלה או כל חיוב כספי אחר החל עליו על פי החוזה, פיגור העולה על 30 יום ממועד בו חייב היה לשלם תשלום זה.
- 24.4. בכל מקרה שבו החכ"ל ו/או המנהל אינם מרוצים מתפקודו של המפעיל בהפעלת מעון היום ובטיפול בפעוטות ו/או בכל מקרה שבו הפר המפעיל הוראה מהוראות חוזה זה ו/או הוראה מהוראות המכרז, תהא רשאית החכ"ל להביא חוזה זה לסיימו, לאחר משלוח דרישה בכתב למפעיל לתיקון ההפרה ובתנאי שההפרה לא תוקנה תוך 14 ימים מיום קבלת הדרישה.
- 24.5. למרות האמור לעיל, בכל מקרה של הפרה המסכנת את בריאות הפעוטות ו/או את שלומם הגופני ו/או הנפשי, תהא לחכ"ל זכות לבטל את החוזה מיד עם גילויי ההפרה בהודעה בעל פה מאת המנהל.
- 24.6. בכל מקרה של הפרה, כאמור, רשאית החכ"ל, אך לא חייבת, נוסף על זכותה לבטל את החוזה, להפעיל את מעון היום באמצעות גורם אחר במקום המפעיל.
- 24.7. למען הסר ספק מובהר בזאת, כי אין באמור לעיל כדי לגרוע מזכותה של החכ"ל לפיצויים בגין כל נזק ממשי ו/או אובדן ו/או הוצאה אשר ייגרמו לה עקב הפרת החוזה על ידי המפעיל, לרבות הוצאות בגין הפסד דמי הפעלה.
- 24.8. אין באמור לעיל כדי לגרוע מזכותה של החכ"ל לדרוש ביצוע בעין של הסכם זה על נספחיו ואין בכך כדי לגרוע מכל זכות או סמכות אחרת המוקנית לחכ"ל על-פי כל דין או הסכם.

פינוי 25.

- 25.1. ככל שהמפעיל יסרב לפנות את הנכס בתום תקופת ההפעלה או עם ביטולה, יחשב המפעיל כמי שתפס חזקה שלא כדין, והחכ"ל יהיה רשאי לפנותו מהנכס אף ללא נטילת פסק דין פינוי וזאת על ידי הוצאת המטלטלין והחפצים אל מחוץ לתחום הנכס והחלפת מנעול הנכס ובלבד שניתנה למפעיל התראה מוקדמת על כוונתו זו ובה אורכה של 15 ימים לפינוי הנכס.
- 25.2. המפעיל יהיה חייב בתשלום מלוא הוצאות החכ"ל בגין פינויו כאמור לעיל.
- 25.3. מבלי לפגוע בכלליות האמור לעיל בחוזה זה, הרי ככל שהמפעיל לא יפנה את הנכס בתום תקופת ההפעלה ו/או עם ביטולה, מבלי לפגוע בזכותו של החכ"ל לכל סעד אחר על פי הסכם זה או על פי דין, תהיה רשאית החכ"ל לחלט את הערבות בהגדרתה להלן.
- 25.4. במידה שיפנה המפעיל את הנכס לפני תום תקופת ההפעלה, בין אם מרצונו ובין בשל ביטול ההפעלה יהיה חייב למרות זאת לשאת בכל חובותיו על פי חוזה זה ובכלל זה להמשיך לשלם לחכ"ל את דמי ההפעלה ומלוא התשלומים האחרים החלים עליו על פי חוזה זה עד לתום תקופת ההפעלה, תשלום זה יהווה פיצוי מוסכם ומוערך מראש ואין בו כדי לגרוע מזכות החכ"ל לתבוע מהמפעיל כל סעד אחר המגיע לה על פי דין או על פי הוראות החוזה.

ערבות בנקאית 26.

- 26.1. להבטחת מלוי כל התחייבויותיו לפי חוזה זה, יפקיד המפעיל במעמד חתימת חוזה זה בידי החכ"ל ערבות בנקאית בסך ₪30,000 וזאת לכיסוי כל חוב ו/או נזק מכל מין וסוג שהוא (להלן: "הערבות").
- 26.2. הערבות תהא אוטונומית, צמודת מדד לתקופה של שנה ולפקודת החכ"ל.

- 26.3. הערבות תוארך מעת לעת עד תום תקופת ההפעלה ותקופות האופציה ככל שיופעלו על ידי החכ"ל.
- 26.4. מוסכם בזאת כי החכ"ל יהיה רשאי לממש את הערבות או חלק ממנה בהתקיים תנאי מהתנאים הבאים:
1. המפעיל לא שלם חיוב כספי כלשהו החל עליו על פי החוזה כולו או מקצתו.
 2. החכ"ל הוציא הוצאה אשר חלה על פי חוזה זה על המפעיל, והמפעיל סרב לשלמה ו/או להכיר בה.
 3. נגרם לנכס או לציוד נזק במשך תקופת ההפעלה אשר האחריות לתיקונו על המפעיל וזה לא תיקן ו/או סרב לשלם הוצאות תיקונו.
 4. המפעיל סרב לפנות את הנכס עם תום תקופת ההפעלה או עם ביטולה על ידי החכ"ל.
 5. המפעיל לא שלם את דמי ההפעלה ו/או יתרת דמי ההפעלה הראויים עבור השימוש בנכס לאחר תום תקופת ההפעלה.
 5. המפעיל לא שילם במועד את התשלומים, כולם או מקצתם, המגיעים ממנו על פי החשבונות.

27. איסור פעולה מתוך ניגוד עניינים

- 27.1. המפעיל יהיה רשאי להמשיך ולספק שירותים לאחרים זולת החכ"ל, ובלבד שלא יהיה בכך משום פגיעה בחובותיו שלפי הסכם זה. על אף האמור, המפעיל איננו רשאי לספק שירותים לאחר, באופן שיש בו – לדעת החכ"ל – משום פגיעה בהפעלת השירותים לחכ"ל לפי הסכם זה.
- 27.2. המפעיל מצהיר כי החל ממועד חתימת הסכם זה לא קיים כל ניגוד עניינים בינו או בין התחייבויותיו עפ"י הסכם זה ובין קשריה העסקיים, המקצועיים או האישיים, בין בשכר או תמורת טובות הנאה כלשהם ובין אם לאו, לרבות כל עסקה או התחייבות שיש בה חשש לניגוד עניינים, ואין קשר כלשהו בינו לבין כל גורם אחר הנוגעים לתחומים שבהם עוסקים השירותים, זולת במסגרת מתן השירותים ולצורך ביצוע הסכם זה (להלן: "ניגוד עניינים").
- 27.3. לא ימצא המפעיל ו/או מי מעובדיו ו/או הפועלים טעמו בניגוד עניינים – היה ובכל זאת נוצר מצב של חשש לניגוד עניינים, ידווח המפעיל על כך מיד לנציג החכ"ל בכתב וימלא אחר כל הנחיות החכ"ל בנדון.

28. שונות

- 28.1. הצדדים מסכימים כי לבית המשפט המוסמך בעיר חיפה תהיה סמכות בלעדית לדון בכל תובענה הנובעת מהסכם זה.
- 28.2. אין בהסכם זה משום יצירת יחסי שותפות ו/או שליחות ו/או יחסי עובד-מעביד בין הצדדים ו/או מי מטעמם.

- 28.3. מוסכם על הצדדים כי כל שינוי בהסכם או בתנאים הכלליים יהיה תקף רק אם נעשה בכתב ונחתם על ידי מורשי החתימה בצדדים.
- 28.4. מימוש מקצת הסעדים על ידי צד המקיים לא יפגע בזכותו של אותו צד לתבוע מאוחר יותר את מלוא הסעדים העומדים לזכותו על פי הוראות הסכם זה או על פי דין.
- 28.5. לא תחשב מתן אורכה על ידי אחד הצדדים למשנהו לבצוע התחייבות כלשהי כוויתור או כמחילה ואותו צד יהא רשאי לתבוע מאוחר יותר את מימוש הזכות וביצועה.
- 28.6. תוקפו של הסכם זה מותנה באישורם של המוסדות המוסמכים של החברה הכלכלית לנהריה.

כתובות והודעות

- 28.7. כתובת המפעיל והחכ"ל הינן כמפורט בראש ההסכם.
- 28.8. כל הודעה שתימסר לכתובת דלעיל, תיחשב כאילו נמסרה תוך 48 ממועד מסירתה לבית הדואר, ובלבד שנשלחה בדואר רשום.
- 28.9. המפעיל רשאי להודיע לחכ"ל, מעת לעת, על שינוי בכתובתו. הודעה לפי סעיף זה תינתן לנציג החכ"ל.

לראיה באו הצדדים על החתום:

_____	_____
המפעיל	החכ"ל
<u>אישור</u>	<u>אישור</u>
אני הח"מ _____, עו"ד/ רו"ח מאשר כי הסכם זה נחתם על ידי מורשי החתימה בספק.	אני הח"מ _____, עו"ד/ רו"ח מאשר כי הסכם זה נחתם על ידי מורשי החתימה בחכ"ל.
_____	_____
חתימה	חתימה

נספח 11

אישור עריכת ביטוחים

1. מבלי לגרוע מאחריות המפעיל על פי הסכם זה ו/או על פי כל דין, במשך כל תקופת ההפעלה המפעיל מתחייב לערוך ולקיים, בחברת ביטוח מורשית כדין לפעול בישראל, על חשבונו, בשמו, בשם החכ"ל ובשם העירייה את פוליסות הביטוח המפורטות באישור קיום הביטוחים המצורף להסכם זה כנספח 11. לגבי ביטוח האחריות המקצועית הכלול באישור קיום הביטוחים, המפעיל מתחייב להמשיך ולערוך ביטוח זה אף לאחר תום ההתקשרות בינו לבין העירייה וזאת במשך כל התקופה בה עלולה להיות מוטלת עליו אחריות כלשהי על פי דין בגין הפעלת הנכס.
2. המפעיל מתחייב להמציא לחכ"ל כתנאי מוקדם לחתימתה על הסכם זה, את "אישור קיום ביטוחים" כשהוא חתום כדין ע"י המבטח, וכן לחזור ולהמציא לחכ"ל את אישור קיום הביטוחים החתום מדי כל שנה, במשך כל תקופת ההתקשרות.
3. כל הביטוחים אשר המפעיל נדרש לערכם בהתאם לאמור לעיל, בין אם בתקופת ביצוע עבודות ההתקנה ובין אם לאחר מסירת העבודות לידי העירייה בסיומן, יהיו כפופים לתנאים הבאים:
 - 3.1 רק המפעיל יהיה אחראי לתשלום הפרמיה וההשתתפות העצמית, ולמילוי החובות המוטלות על המבוטח בהתאם לתנאי כל פוליסה. הפרת תנאי כלשהו מתנאי הפוליסה על ידי המפעיל לא תפגע בזכויות החכ"ל או עירייה ו/או מי מטעם מי מהן. המפעיל יעביר לחכ"ל כל מסמך ו/או תכתובת מאת המבטח אשר בה פורטו חובות אלו, והוא מתחייב לפעול בהתאם להוראות המבטח ללא דיחוי.
 - 3.2 היקף הכיסוי בפוליסות שייערכו על ידי המפעיל אינו נופל מהיקף הכיסוי בפוליסת "ביט" מהדורת 2016 או מהדורה מאוחרת יותר של פוליסות "ביט" (או מהדורה המקבילה להן בהיקף הכיסוי אף אם נקראת בשם אחר) לביטוח בענף הביטוח המתאים.
 - 2.3 חריג רשלנות רבתי (אם קיים) יבוטל בכל אחת מן הפוליסות, ובלבד שאין בביטול זה כדי לגרוע מחובות המבוטח וזכויות המבטח עפ"י הדין.
4. המפעיל מתחייב להחזיק את פוליסות הביטוח בתוקף במשך כל התקופה הנדרשת ממנו כמפורט בהסכם, לשלם את פרמיות הביטוח הנדרשות, לחדש את הביטוחים במידת הצורך, ולהמציא לחכ"ל במשך התקופה הנדרשת ממנו לגבי כל פוליסה כמפורט בנספח ביטוח זה, מידי תום כל תקופת ביטוח, אישור ביטוח מחדש חתום כדין על ידי המבטח אשר ערך את הכיסוי. התחייבותו של המפעיל לגבי המשך עריכת ביטוח האחריות המקצועית תעמוד בתוקפה ותחול אף לאחר תום תקופת ההתקשרות בינו לבין החכ"ל.
5. דרישות הביטוח הכלולות בנספח ביטוח זה, לרבות קביעת סוגי הכיסויים שעל המפעיל לערוך, גבולות האחריות הנדרשים ממנו לגבי כל כיסוי וכיסוי, וכן ההרחבות וקודי ההרחבות המצויינים באישור קיום הביטוחים לגבי כל פוליסת ביטוח, הינן בגדר דרישה מזערית המוטלת על המפעיל ואין בהם להוות קביעה כלשהי של היקף ו/או מהות הסיכון.
6. הפרה של תנאי מתנאי הפוליסה, או של דרישה כלשהי שנדרשה על ידי חברת הביטוח על ידי המפעיל או מי מטעמו, לא תפגע בזכויות החכ"ל ו/או זכויות העירייה ו/או מי מטעם מי מהן. מובהר כי המפעיל יהיה האחראי הבלעדי להתקנת ויישום אמצעי המיגון וההגנה מכל סוג שיידרשו, אם יידרשו, על ידי המבטח. המפעיל יעביר לחכ"ל כל מסמך ו/או תכתובת מאת המבטח אשר בה תיידרש התקנת אמצעים כאלו, והוא מתחייב ליישם ללא דיחוי.

7. המפעיל מתחייב לבחון את חשיפתו לסיכונים על פי פעילותו, על פי מהות וטבע פעילותו וכן על פי הדין ולקבוע בהתאם לכך את הביטוחים הנדרשים וכן את גבולות האחריות והיקף הכיסוי הנדרשים לאור זאת. המפעיל יהיה מנוע מלהעלות כל טענה ו/או דרישה כלפי החכ"ל ו/או כלפי העירייה בכל הקשור לכיסויי הביטוח לרבות בקשר לגבולות האחריות שפורטו באישור קיום הביטוחים.
7. החכ"ל תהיה רשאית (אך לא חייבת) לבדוק את אישורי קיום הביטוחים החתומים אשר יומצאו לה על ידי המפעיל, והמפעיל מתחייב לערוך ללא דיחוי כל שינוי או תיקון שיידרשן (אם יידרשו) על ידה כדי להתאים כל ביטוח להתחייבויותיו על פי ההסכם ועל פי נספח ביטוח זה. מובהר כי לא יהיה בהמצאת אישורי הביטוח על ידי המפעיל, בבחינתם כאמור ו/או בהימנעות מכך, כדי להוות אישור בדבר התאמת הביטוחים לנדרש ממנו בהסכם מבחינת תוקפם או היקפם (לרבות גבולות האחריות הנדרשים), או כדי לגרוע מאחריות המפעיל, או להטיל אחריות כלשהי על החכ"ל ו/או על העירייה ו/או על מי מהן בכל הקשור לביטוחים שיערכו על ידי המפעיל בקשר להנכס והפעלתו.
8. בנוסף לאמור לעיל המפעיל מתחייב לרכוש כל פוליסת ביטוח אשר תיידרש לאור בחינת חשיפתו לסיכון כדי להגן על פעילותו וכן על כל אדם אחר לרבות העירייה, עובדיה, תושבי העיר וכן כל צד ג' שהוא. בכל ביטוח רכוש נוסף שיערך (אם ייערך) על ידי המפעיל או עבורו תבוטל זכות השיבוב כנגד החכ"ל וכנגד העירייה וכל הפועל מטעם מי מהן. כל ביטוח חבות נוסף שיערך על ידי המפעיל יורחב (בכפוף לסעיף אחריות צולבת) כדי לשפות את החכ"ל ואת העירייה וכל מי מטעם מי מהן, בגין אחריות מי מהן למעשה או מחדל של המפעיל לרבות פעילות עובדיו והמועסקים על ידו.
9. היה והמפעיל לא יערוך ו/או יקיים ביטוח כלשהו הנדרש ממנו בהתאם לנספח זה, או לא יעמוד בתנאים שנכללו בפוליסות הביטוח שנערכו (לרבות תשלום הפרמיה) בהתאם לנדרש ממנו לפי ההסכם, תהינה החכ"ל ו/או העירייה, בין אם בעצמן או במשותף או באמצעות מי מטעם מי מהן, רשאיות אך לא חייבות לערוך את אותו הביטוח חלף המפעיל, ו/או לשלם את דמי הביטוח במקומו ועל חשבוננו, ולקזז כל סך שמי מהן שילמה מכל סכום המגיע למפעיל על פי הסכם זה. המפעיל ישיב לחכ"ל ו/או לעירייה לפי הענין, ללא דיחוי, כל סכום שמי מהן שילמה או התחייבה בתשלומו כאמור.
10. המפעיל מתחייב לפעול על פי הנחיות החכ"ל ו/או העירייה בכל הקשר לתנאי פוליסות הביטוח, לדרישות אחרות אשר יועברו לו על ידי המבטח וכן לתנאי הבטיחות באתר, ויהיה אחראי ללא דיחוי ליישום אמצעי המיגון שיידרשו, אם יידרשו, על ידי המבטח, וכן להעביר את המידע בקשר לכך לידי החכ"ל ולידי העירייה וכן לידיעת העובדים באתר ולוודאי כי פעלו לפיהם.



אישור קיום ביטוחים:

תאריך הנפקת האישור		אישור קיום ביטוחים				
אישור ביטוח זה מהווה אסמכתא לכך שלמבוטח ישנה פוליסת ביטוח בתוקף, בהתאם למידע המפורט בה. המידע המפורט באישור זה אינו כולל את כל תנאי הפוליסה וחריגיה. יחד עם זאת, במקרה של סתירה בין התנאים שמפורטים באישור זה לבין התנאים הקבועים בפוליסת הביטוח יגבר האמור בפוליסת הביטוח למעט במקרה שבו תנאי באישור זה מיטיב עם מבקש האישור.						
מבקש האישור	מבקש מעמד	מבוקש/המועמד לביטוח	גורמים נוספים הקשורים למבקש האישור וייחשבו כמבקש האישור	מבקש האישור הראשי		
<input checked="" type="checkbox"/> חכ"ל	אופי העסקה והעיסוק המבוטח: <input type="checkbox"/> נדל"ן <input type="checkbox"/> שירותים <input type="checkbox"/> אספקת מוצרים <input type="checkbox"/> אחר: _____ העיסוק המבוטח: הפעלה	שם	שם: עיריית נהריה	שם: החברה הכלכלית נהריה בע"מ		
		ת.ז./ח.פ.	ת.ז./ח.פ.	ת.ז./ח.פ.		
		מען	מען: שדרות הגעתון נהריה	מען: רח' הרצל 75 נהריה		
			תיאור הקשר למבקש האישור הראשי: חברה א.ס.			
כיסויים						
כיסויים נוספים בתוקף וביטול חריגים	גבול אחריות לכלל פעילות המבוטח/סכום ביטוח לתקופה למקרה	תאריך סיום	תאריך תחילת	נוסח הדור הפוליסה	מספר הפוליסה	סוג הביטוח וחלוקה לפי גבולות אחריות או סכומי ביטוח
316, 314, 313, 309, 328				ביט		רכוש
322, 321, 315, 309, 302, 329, 328	6,000,000			ביט		צד ג'
328, 319, 309	20,000,000			ביט		אחריות מעבידים
פירוט השירותים (בכפוף, לשירותים המפורטים בהסכם בין המבוטח למבקש האישור, יש לציין את קוד השירות מתוך הרשימה הסגורה המפורטת בנספח ג' כפי שמפורסם על ידי רשות שוק ההון, ביטוח וחיסכון. ניתן להציג בנוסף גם המלל המוצג לצד הקוד ברשימה הסגורה):						
092						
ביטול/שינוי הפוליסה						
שינוי לרעת מבקש האישור או ביטול של פוליסת ביטוח, לא ייכנס לתוקף אלא <u>60</u> יום לאחר משלוח הודעה למבקש האישור בדבר השינוי או הביטול.						
תוקף אישור על הסכמה לעריכת ביטוח בלבד						
תאריך תום תקופת האישור על הסכמה לעריכת ביטוח						
חתימת האישור						
המבטח:						

נספח 12

פרוגרמה לתכנון וציוד מעונות יום לגיל הרך

[https://www.gov.il/BlobFolder/policy/programa_letichnun_meonot_yom_2006/he/programa_le](https://www.gov.il/BlobFolder/policy/programa_letichnun_meonot_yom_2006/he/programa_le_tichnun_meonot_yom_2006.pdf)

tichnun_meonot_yom_2006.pdf





פתח דבר

חברי הוועדה:

- אבשר אורית - נעמית
- אלכזר איילה - משרד התמית
- אלעד טופי - החברה למתגיסים
- בנגים אורית - משרד התמית
- בט חמך - ויצו
- בן-יוסף חמי - ויצו
- בן-עמי סלו - אדריכל, יועץ למשרד התמית
- בכאי לאור - טאות מנהלית
- גורליניק טניה - משרד הבריאות
- גרבר אשר - משרד הכנסים
- הבר יעשת - נעמית
- הכס חיה - משרד הבריאות
- והב עדי - משרד הכימי והשיכון
- זיידמן ליאורה - משרד הכימי והשיכון
- טריף רסאן - פיקוד העורף
- פיש זאב - משרד הבריאות
- מטיאס אנדריי - המוסד לבטיחות ונהגות
- קליסין רצית - משרד התמית
- קנדול ביחד - אמונה
- רודשטיין נרגורי - משרד הבריאות
- שקור סוהר - משרד התמית
- תוהמי יששכר - ככאות והצלה

פתח דבר

המחנמה להכנת מעטת יום לילדים כניל הרך (לידה עד 3 שנים) עורכנה והותמסה לדרישות המקצועיות ולתקני הבטיחות כדי להבטיח את שלומם בטוחים והתפתחותם התקנה והבריאה של תינוקות ומעטות ככל ההיבטים: הפיזי, הבריאותי, הבטיחותי והחנינו.

המחנמה החדשה נכשה עיי חברי הוועדה שכללה בצינים של משרדי ממסלה: בריאות כיני ושכונ ותמית, בצינים של מפי בטיחות, המוסד לבטיחות ונהגות, רשות כבו אש, ארגון 'בטיס' לבטיחות ילדים: בצינים של הארגונים המפעלים, נעמית ויצו, אמונה, טאות מנהלית, החברה למתגיסים.

מפרט המחנמה החדשה נותן מענה לטונויות שעלו מהשרדה ביחס לציוד ותחזוקתו, הסבה והתאמת מכנים קיימים למעון יום, אופציות להפעלת מסבה מלא או חלקי ולהיבטים פיזיים בטיחותיים וחנינויים.

ברצוני להודות לחברי הוועדה על דמון, התרומה והמחשבה שהשקיעו בכבוש המחנמה.

תודה מיוחדת ליו"ר הוועדה: אנדריי מטיאס ולחברי הוועדה, ליאורה זיידמן, איילה אלכזר, גרבר רודשטיין, אורית בנגים ואדריכל סלו בן עמי.

תמר אלמוג
מנהלת אגף מעונות יום
משרד התמית



נספח 1

פרוגרמה לחכנון ולציוד מעונות יום לפיל הרך

1.1 הנחיות לרכישה ולתחזוקה של ציוד במעונות יום ומשפחותונים (בהתאם לחוק התקנים)

- תעודת בדיקה על התאמת מוצר לתקן רשמי - מתיי או כל מי שהוסמך לכך ע"י הממונה על התקנים (להלן - מעבדה מאושרת) רשאים לבדוק התאמת המוצר לתקן ולתת תעודת בדיקה על כך.
- תו תקן - סמל שאותו רשאי היצרן לסמן על מוצריו לאחר שקיבל לכך היתר ממתיי באמצעותו של הסמל מצדיר היצרן על התאמת המוצר לדרישות התקן ועל כך שיצרה של המוצר נמצא בכקוח מתיי.
- חובת תו תקן - איסור יצור מוצרים מסוימים ללא פיקוח מתיי (ללא סימון תו תקן). רשימת המוצרים מורסמה בצו התקנים ע"י שר התמיית ברשומות וסוללת כ-40 מוצרים.
- תעודת התאמת - תעודה שניתנה ע"י מתיי או מעבדה מאושרת (לפי סעיף 12 לחוק מוצר לתקן התקנים) ובה נקבע שמוצר מתאים לתקן.
- היתר תו תקן - היתר שניתן ע"י מתיי ומאפשר ליצרן לסמן מוצר בתו תקן.

1.2 כללי:

- להלן מנוסחים הודרות לפי חוק התקנים, תשי"ג-1953:
- תקן ישראלי (תיי) - מסמך בו ממורסות דרישות סכניות החלות על המוצר או כללים סכניים של תהליך עבודה ושפתאר תכנות שנות של המוצר. הכנת התקן עשית כעודות תקנה צבוריות במסכן התקנים הישראלי (להלן - מתיי).
- תקן רשמי - זה תיי שהוכרו כתקן רשמי ע"י שר התמיית ברשומות. עילות להכרזת הרשמיית הן - שמירה על בריאות, בסיחות הציבור, הגנה על איכות הסביבה.
- חובת שמירה על תקן רשמי - לפי סעיף 9. (א) לחוק התקנים, חל איסור ייצור, יבוא, שיווק, מכירה ושיומש במוצר שחל עליו תקן רשמי, אלא אם מתאים המוצר לתקן רשמי.

1.1.3 הנחיות לרכישה ולתחזוקה של ציוד (עליו חלים תקנים רשמיים) במעונות

מוצר	חובת התאמה לתקן רשמי תיי	חובת תו תקן	חובת אישור התאמה לתקן	דרישות תחזוקה	הערות
1. ריהוט					יש לדרוש מהספק תעודת התאמה לתקנים
מיטת תינוק	682		+		
יחידת החמלה	5115		+		
מזון ומכן ראש לתינוק	1548		+		
2. צעצועים					יש לדרוש מהספק תעודת התאמה לתקנים
צעצועים	562		+		תשמות לב מיוחדת לסימון גיל המשתמש
נשכים	562		+		תשמות לב להוראות שימוש
תלת-אינץ מוצר	562	חובת תו תקן	חובת אישור התאמה לתקן	דרישות תחזוקה	הערות

משרד התעשייה המסחר והתעסוקה ■ משרד הבריאות ■ משרד הביטוי והשיכון



ה. נספחים



הערות	דרישות תחזוקה	חובת אישור התאמה לתקן	חובת חוקן	חובת התאמה לתקן רשמי ת"י	מוצר
יש לדרוש מהספק תשדד התאמה לתקנים					3. מוצרי הינייה
		+		818	טיטולים
			+	1157	מוצצים וסמכות
יש לדרוש מהספק תשדד התאמה לתקנים	א. חובת אישור כל מיתקן חדש ב. חובת בדיקה חודשית ע"י בעל המיתקן ג. חובת בדיקה שנתיים ע"י מעבדה מאושרת	+		1498	4. מתקני משחק בחצר
יש לדרוש מהספק תשדד התאמה לתקנים					5. ציוד כיבוי אש
תחזוקה ע"י גורם מוסמך ע"י רשות הכבאות והצלה (באמצעות מת"י)	חובת תחזוקה לפי ת"י 129		+	66,318,74,887	מספי אש מיטלטלים
	תחזוקה נדרשת ע"י רשות הכבאות והצלה	+		1220	מערכת גילוי אש
		+		636	שטחים
יש לדרוש מהספק תשדד התאמה לתקנים					6. ציוד צורך נז
בדיקה התקנה ע"י מעבדה מאושרת ובדיקה תקופתית ע"י טכנאי נז מוסמך	חובת בדיקת התקנה ובדיקה תקופתית כמעט בחמש שנים	+		158	מיתקן לנז
			+	907	מכשירי בישול, אפייה וצלייה
בדיקה תקופתית ע"י טכנאי נז מוסמך	חובת בדיקה תקופתית כמעט בשנתיים		+	1296	מחממי מים לשתייה
יש לדרוש מהספק תשדד התאמה לתקנים		+		1506	7. מערכת טיטול בני שתייה

17

משרד התעשייה המסחר והתעסוקה ■ משרד הביטחון ■ משרד הפנים והשיכון



מוצר	חובת התאמה לתקן רשמי ת"י	חובת תוקן	חובת אישור התאמה לתקן	זדיונות תחזוקה	הערות
8. מערכת סולארית	579	+			יש לדרוש מהספק תעודת התאמה לתקנים
9. ציוד חשמלי					יש לדרוש מהספק תעודת התאמה לתקנים
מנורות	20		+		
ציוד אלקטרוני (סלוידיה, ודאו וכד')	250		+		
מכשיר חשמלי לחימום מזלם	251		+		
מערכת סולארית לחימום מים (זדדים וקולטים)	579	+			
מקרר	721	+			
מכונת כביסה	900		+		
מאוורר	900		+		
מיקרוגל	900		+		
מעבד מזון, מיקסר, בלנדר וכד'	900		+		
שואב אבק	957		+		
מזן אוויר	994	+			
תנור משולב (גז-חשמל) לכישול	1049	+			
מדחי כלים	1326				
10. חומרי ניקוי					יש לדרוש מהספק תעודת התאמה לתקנים
נוזל לניקוי כלים	139		+		כל חומרי הניקוי
סבון תמרוקים	240		+		יאוחסם באחנות
אקונומיקה	261		+		נעולים או במדפים
אבקת כביסה	438		+		נבזהים שאינם
משחת ניקוי	733		+		בהישג יד של הילדים
פתח סתימות	2250		+		

18

משרד התעשייה המסחר והתעסוקה ■ משרד הבריאות ■ משרד הביטחון והשיכון



ה. נספחים



1.5. פריטים שאינם מאושרים לשימוש במעונות יום ומשפחתונים:

- א. אריהוט:**
עריסת תינוק.
לול לתינוק.
כיסא גבוהה לאוכל.
הליכון לתינוק.
עגלת תינוק.
- ב. ציוד חשמלי:**
מחמם מים מהיר חשמלי - ללחצה.
תנור חשמל בעל טפי חימום נלחים (ספירלה).
קרומלה.
- ג. משחקי חצר:**
דגנדות.
קרומלה.

1.4. הערות:

- קיום חו תקן למוצר (מוצר מסומן בחו תקן וברשות היצרן היטר חו תקן) מככל את הצורך לדרוש תעודת התאמה לתקן.
- כל ציוד, אשר אינו מופיע ברשימה (סעיף 2 לעיל) ואשר לא קיים לבניו תקן רשמי, שיירכש למעונות יום יעמוד בדרישות התקנים הלוגנטיים אם קיימים. במידה ולא קיים תקן מתאים לצוד שניכש, יפעיל הגוף הרובש את שיקול דעתו המקצועת ללכי אכות, כסיותות והתאמת הצוד לליל הילדים.
- לצורך קבלת מידע כגעיו תקנים תקנים רשמיים שחלים על הצוד ניתן לנסות אל מכן התקנים הישראלי (רוח' חיים לבנון 42 תיא, טל: 03-6465154) או אל הממנה על התקינה במשרד התמית (רוח' בנק ישראל 5 ירושלים, טל: 02-66622956, רוח' מאיה 76 תיא, טל: 03-7101562).

19

משרד התעשייה המסחר והתעסוקה ■ משרד הבריאות ■ משרד הביטחון והשיכון



נספח 3

פרוגרמה לתכנון ולציד
מעונות יום לילד הרך

סידורים תברואיים מינימליים במעונות יום

מסרים	אסלת	שירותים		מקלחת	ברז	מתקני שתייה
		כורים	מקלחות			
1. כחת חינוקות (מיעדת ל-15 חנוקות)	1	1 כיור רגיל 1 כיור לחצה 40x90 ס"מ כעומק 40 ס"מ וטבה 80 ס"מ	-			
2. כחת מעוטות (מיעדת ל-22 מעוטות)	2		מקלחת יד בטבה 150 ס"מ+ אבנית			
3. כחת ילדים בוגרים (מיעדת ל-27 ילדים)	3		מקלחת יד בטבה 150 ס"מ + אבנית			

הערה:

1. סידורים תברואיים במסכת וכחצר יקבע בהתאם לאופן כעולת החוסד.
2. יותקן כיור למסלולת וכיר לילד ככיתה של כל מעון יום לילד הרך, לכיר יפקו מים חמים וקרים.
3. בטבה הכיר לילד הוא 50 ס"מ.
3. כל שירותים יש לתכנן סוללה עם מים חמים וקרים.

4. צריך לתכנן שירותים לצוות: השירותים צריכים להיות נגישים גם לנכים.
בטבה כורים כפיתת מעוטות 0.60 ס"מ=H
בטבה כורים כפיתת ילדים 0.60 ס"מ=H
בטבה כורים כפיתת חנוקות 0.60 ס"מ=H

נספח 4 - התאמת המבנה למעון רב תכליתי

בעבר לדרשות והמקצועיות של המשון הרגיל יש צורך בתוספות במבנה לצורך התאמתו למעון רב תכליתי כדלקמן:
1. חדר מתאים לילדים כילואי 3-6 שנים המגיעים למעון בשעות הצהריים (בין 15-20 ילדים), חדר זה צריך להיות כחלק אנטנטרלי מהמעון, ואם מביאים מבנה יכיל שיהיה חכור עם המבנה המרכזי.
2. חדר לעיס - חדר אמור לשמש הן כחדר למשרד והן כחדר בו היא תוכל ליהנמש לצרכי סיפול

- עם הורים וילדים.
- כדי לשמור על כרטיסות, חיוב החדר להיות עם בידוד אקוסטי מתאים.
- מקום מתאים לסיפול בתחומים שונים לילדים, סיפול כרטיסות ובקבוצות קטנות (אפשרי כחדר הערים אם יהיה כבודל הראוי).
- מקום מתאים לעבודה עם קבוצות הורים - אפשרי שימוש משני כחדר המשמש לפעילות אחת.

משרד העשייה המסחר והתנסוקה ■ משרד הבריאות ■ משרד הכבי והשיכון

22



ה. נספחים



שם	מס' סידורי	כמות
עגלת הגשת מון	.83	3
עגלת קביות	.84	1
מתקן לזיחות כנטב ידיים	.85	1
משחזי סככים	.86	1
חצר משק		
סולם	.87	1
משכך	.88	1
צינור נמי	.89	1
מנכרת חצר	.90	1
מכר, כטיש, צבת, נמי לכרז	.91	4 ¹
חדר צוות - ריהוט וציוד		
שולחן סלוי	.92	1
כורפאות (1/2 כורסה)	.93	4
ספת עץ עם מזרון נמי איור	.94	1
ארון כבדים לצוות	.95	1
מדף	.96	1
וילון	.97	1
שטיח	.98	1
משרד - חדר מנהלת (חלק מהכניד לכל המעון)		
שולחן כתיבה מעץ	.99	1
כסא	.100	1
כסאות עץ או מורמיקה	.101	2
מדפים	.102	2
וילון (לכי הצורך 12-10 מ' בד)	.103	1
שטיח	.104	1
ארון עץ למשרד	.105	1
כנס קסם	.106	1
מסול	.107	1
רשמקול או סיפ - דיסק	.108	1
מקרנה	.109	1
מכשיר למיכביה	.110	

משרד העשייה המסחר והתנסוקה ■ משרד הבריאות ■ משרד הכבי והשיכון

שם	מס' סידורי	כמות
מסחטה	.52	1
קרש חיתוך	.53	2
קכש כשר מפלסטיק	.54	1
מערך	.55	1
כך עץ	.56	1
ארנו לחם	.57	1
מאכנים	.58	1
מלחיה גדולה	.59	1
מחזיקי כפיות	.60	12
כל להורדת כצק	.61	1
מכרשת מריחה	.62	1
מכסה	.63	1
כל עץ	.64	1
מכל תכליפים	.65	4
כמות מון	.66	6
מכל אחסון מון עם סגירת הרסטיה	.67	15 ויותר
סל קביות	.68	1
מעמד לירקות	.69	1
ארנו אחסון	.70	5
תכנית אכיה מס' 28	.71	1
מסנת על רגל אחת	.72	1
סט פיירקס לקפה	.73	1
צלחות לצוות ולאורחים	.74	24
סט כסות	.75	6
כל סוכר	.76	1
כל לחלב (1 כדול + 1 קסן)	.77	2
מכיון	.78	1
מכרשות לניקוי כל אוכל	.79	4
משטח עבודה מכירוסטה	.80	1
כסאות	.81	4
מדפי אחסון למוזה	.82	24

27



פירוט מפרט לתכנון ולציוד מעונות יום לילי הרך

מס' סידורי	שם	כמות
140	שמיכות צמר (אורלון)	16
141	צימיות	32
142	מנבית כרסה	22
143	סירי אוכל	60
144	מתקן לנייר חד-פעמי	1
145	חמומת קיר אמנותיות	2
146	יולנות	לפי הצורך
147	פלנקטים	2
148	שטיחים לחיילה בנון אחיד או ליטליאום	2
149	לוח קיר פעיל משטיח	1
150	חיות נמיי למיניהם	10
151	בובות בד	5
152	חיות נריה	6
153	משאיות, כלי תחבורה מפלסטיק	2
154	מראה נמוכה 1.20*0.40 מ' עם תו תקן	1
155	סלילת לצצועים	10
156	ענלת מי מעץ	2
157	משחקי הרכבה שונים	כמה שיותר
158	תבנית ממוינת	10 לכחות
159	רעשים שונים	תביה
160	קוביות ברנטס או פלסטיק גדולות	תבילה
161	חיות כרווה	10
חצר תינוקות		
162	מנורת זחילה	1
163	מגלשת פלסטיק לתינוקות	1
164	פינת מים ליחיד	1
165	צצועים ומכלים	לפי הצורך
166	נגרים	4
167	ארנז חול לפי התקן + סככה + כיסוי ברנטס	1
מרפסת זחילה לתינוקות		
168	שטיח או ליטליאום	1

מס' סידורי	שם	כמות
111	מזגנים / או מאווררים והסקה מרכזית	לכל הכיתות
חדר כביסה		
112	חליים לשיטית מרצמות	3
113	מנכים	3
114	מטאאים	3
115	יעה	3
116	חובט שטיחים	1
117	קערת כביסה	3
118	אוגר כביסה	1
119	מעמד ליבוש כביסה	1
120	מדהקי כביסה	2 חבילות
121	סל כביסה	1
122	קולב	1
123	מכונת כביסה	
124	מיכש כביסה	1
125	ארונות לחומרי ניקוי ושירותים	3
כיתת תינוקות (3 ח"י - 1.3 ש"י)		
126	מיטת נעץ 60x160 ס"מ	14
127	מורנים אורטופדיים להצוק	14
128	ארונות לאחסון כלי מיטה	1
129	מדפים	2
130	כניפות לאחסון אבזרים	2
131	ארון נעלים נייד	1
132	ענלת	1
133	שולחן טיפולים + מזרון החתלה	1
134	שולחנות פורמיקה עם פיפות מעולות 90*60	2
135	כח אשפה גדול עם מכסה אוטום	1
136	מברשות לשירותים	1
137	כסאות עץ עם משענת	14
138	סדינים	40
139	שמיכות סיקה	16

משרד התעשייה המסחר והתעסוקה ■ משרד הבריאות ■ משרד הבינוי והשיכון

28

ה. נסמכים

29

מס' סידורי	שם	כמות
199	כסאות עץ לשולחן ספריה	4
200	פינת מסכה הכוללת כיורים, כיר, ברזים וכלי מסבב	1
201	שולחן מסבב מעץ	1
202	כסאות לשולחן מסבב	4
203	מיטת בובה	1-2
204	ארון בודים לבובה	1
205	ענלת בובה על גלגלים	2
206	בובות בד ופוחוה	7
207	ארון תחמושת מעץ	2
208	קרש ניהוץ	1
209	מנהיץ	1
210	פרטוד חד תחלתי	1
211	שולחן לבן לחפא	1
212	כסא עץ לבן לחפא	1
213	מיטת חפא	1
214	ארון עזרה ראשונה לפינת רופא	1
215	כסויי בד לספנת מזחונים	3-4
216	קוביות בכובות (חלולות)	1 סט
217	קוביות מזנקות + ארון	1 סט
218	מתקן ליבוש ציורים	1
219	פינת סבב	1
220	שולחן מים	1
221	שולחן חול	1
222	שולחן חומר חרסיתי	1
223	צצועים ומשחקי הרכבה	לפי הצורך
224	תבנית ממוינת	לפי הצורך
225	כלי מסיקה וחבועה	לפי הצורך
226	תיאטרון בובות + בובות די וציבע	לא חובה
חצר מעונות		
227	מרצות	3
228	מתקני חצר לפי תו תקן מאושר	1-2

משרד התעשייה המסחר והתעסוקה ■ משרד הבריאות ■ משרד הבינוי והשיכון

מס' סידורי	שם	כמות
169	פעילויות לקור	2
כיתת מעונות (1.3-2 ש"י)		
170	שולחנות מעץ ופורמיקה מעולות כפיפות	4
171	כסאות עץ	28
172	ארון אכסון מצעים	1
173	ענלת מזחונים	1-2
174	ארון תאים	2
175	מדפים מעץ	2
176	כניפות (חלק סגור, חלק מדפים)	2
177	ארון נעלים נייד	1
178	מזחונים אורטופדיים	28
179	ספסל החתלה	1
180	מתקן לנייר החתלה	1
181	כח אשפה גדול עם מכסה אוטום	1
182	סירי לילה	10
183	מברשות לשירותים	1
184	ארון תאים לחומרי יצירה	1
185	לכנים, סדינים	65
186	צימיות	56
187	שמיכות סיקה	28
188	שמיכות צמר (אורלון)	28
189	מנבית כרסה	10
190	מתקן לנייר חד-פעמי	1
191	יולנות	לפי הצורך
192	סירי אוכל	60
193	שטיחים בנון אחיד או ליטליאום	3
194	חמומת קיר אמנותיות	3
195	מראה 1.20*0.40 מ'	2
196	ענלת סלילת אכסון	1
197	ספריה תחילה	1
198	שולחן ספריה מעץ / פורמיקה	1-2



פירוט לוחות ולציד
מעונות זים לגלי הדרך

מס' סידורי	שם	כמות
.257	מחאה 2'0.40	2
.258	ענלת סילטות אכסון	1
.259	פינת מטבח הכלולת כיריים, כיר, ברום וכלי מטבח	1
.260	שולחן מטבח מעץ	1
.261	כסאות לשולחן מטבח	4
.262	מסית בובה	1-2
.263	ארון בנדים לבובה	1
.264	ענלת בובה על גללים	2
.265	ענלת סוכרמקס	1-2
.266	בובות בד זכרונה	7
.267	ארון תחמושת מעץ	2
.268	קרש ניהוץ	1
.269	מנהץ	1
.270	פרגוד חוד תכליתי	1
.271	שולחן לבן לרופא	1
.272	כסא עץ לבן לרופא	1
.273	מסית רופא	1
.274	ארון שרה ראשונה לפינת רופא	1
.275	כסוי בד לטפוח ממזונים	3-4
.276	קוביות נכבות (חלולות)	100
.277	קוביות מוצקות + ארון	100
.278	מתקן ליבוש ציורים	1
.279	פינת טבע	1
.280	שולחן מיס	1
.281	שולחן חול	1
.282	שולחן חומר חרסיתי	1
.283	בובות, צעצועים ומשחקי הרכבה	לפי הצורך
.284	תבות ממוינות	לפי הצורך
.285	כלי מוסיקה ותנועה	לפי הצורך
.286	תיאטרון בובות + בובות יד ואצבע	1
.287	לוח מנגט לקיר	1
.288	לוח שטח פעיל לקיר	1

מס' סידורי	שם	כמות
.229	נדנדת עלה ורד	2
.230	כלי משחק כחול	2
.231	משחקי נריה והליכה	5
כיתת בוגרים (גילאי 3-2)		
.232	שולחנות עץ + כורמיקה 80°	4
.233	כסאות עץ	31
.234	מזחנים אורטופדיים	30
.235	ענלת מזחנים	1-2
.236	ארון תאים עץ + כורמיקה	2
.237	ארון אכסון מצעים	1
.238	מדפים	5
.239	כוביות	3
.240	ארון נעלים פייד	1
.241	סדינים 120°60	90
.242	ציפות בד 10' 70°	60
.243	שמיכות פיקה 115°130	35
.244	שמיכות צמר (אורלון) 150°100	30
.245	מתקן מנכות פייד	1
.246	טפסל החתלה	1
.247	מח אשפה גדול עם מכסה אוטום	1
.248	סדי לילה	7
.249	מברשות לשירותים	1
.250	יולנות	לפי מספר החלונות
.251	שטיחים בנוון אחיד או לנליאום	3-4
.252	קולבים באמבטיה למנכות בד ומעילים	לפי הצורך
.253	תמונות קיר	3
.254	ספריה תלויה	1
.255	שולחן ספריה	1
.256	כסאות עץ לספריה	4

משרד התעשייה המסחר והתעסוקה ■ משרד הבריאות ■ משרד הכינוי והשיכון

30



ה. נספחים

מס' סידורי	שם	כמות
.294	נדנדת עלה ורד (כחול + עץ) + כנן כרול	1 עם 2 נדנדות
.295	מתקן עץ מתאים לגיל בעל תן	1

מס' סידורי	שם	כמות
.289	לוח מחיק לקיר	1
.290	שולחן מדע	1
.291	דוכן נקיות	1
חצר כיתת בוגרים		
.292	ענלת חצר מעץ או פלסטיק קשיח	3
.293	מריצות	4

31

משרד התעשייה המסחר והתעסוקה ■ משרד הבריאות ■ משרד הכינוי והשיכון

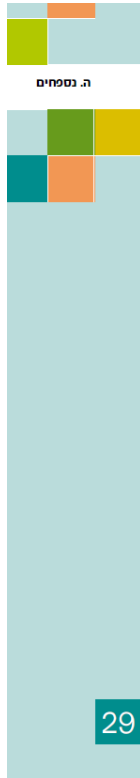

ה. נספחים

מס' סידורי	שם	כמות
199	כסאות עץ לשלוחן ספירה	4
200	פינת מטבח הכוללת כיריים, כיר, כרזים וכלי מטבח	1
201	שלוחן מטבח מעץ	1
202	כסאות לשלוחן מטבח	4
203	מיטת כובה	1-2
204	ארון בדים לכובה	1
205	עגלת כובה על גלגלים	2
206	בובות בד ומרזוח	7
207	ארון תחמושות מעץ	2
208	קיש ניהוף	1
209	מנוף	1
210	כרנדוד תכליתי	1
211	שלוחן לכן לחיפא	1
212	כסא עץ לכן לחיפא	1
213	מיטת רפא	1
214	ארון עזרה ראשונה לפינת רפא	1
215	כסויי בד לספות ממוחבים	3-4
216	קוביות נבוכות (חללות)	100
217	קוביות מוצקות + ארון	100
218	מתקן ליבוש ציורים	1
219	כינית טכע	1
220	שלוחן מים	1
221	שלוחן חול	1
222	שלוחן חומר חרסיתי	1
223	צעצועים ומשחקי הרכבה	לפי הצורך
224	תיבות ממוינות	לפי הצורך
225	כלי מוסיקה ותצוגה	לפי הצורך
226	תיאטרון בובות + בובות יד ואצבע	לא חובה
חצר מעוטות		
227	מריצות	3
228	מתקני חצר לפי תו תקן מאושר	1-2

משרד התעשייה המסחר והתעסוקה ■ משרד הבריאות ■ משרד הביטחון והשכונות

מס' סידורי	שם	כמות
169	פעילויות לקור	2
כיתת מעוטות (2-1.3 ש')		
170	שלוחנות מעץ ופורמיקה מעוללות בכפנות	4
171	כסאות עץ	28
172	ארון אכסון מצעים	1
173	עגלת מזחלים	1-2
174	ארון תאים	2
175	מדפים מעץ	2
176	כובעיות (חלק סגור, חלק מדפים)	2
177	ארון פעלים נייד	1
178	מזחלים אורטופדיים	28
179	ספסל החתלה	1
180	מתקן לנייד החתלה	1
181	פח אשפה גדול עם מכסה אוטום	1
182	ספרי לילה	10
183	מברשות לשיחיתים	1
184	ארון תאים לחומרי ציירה	1
185	לכבים, סדינים	65
186	ציפות	56
187	שמיכות סיקה	28
188	שמיכות צמר (אורלון)	28
189	מנבנות פרוסה	10
190	מתקן יד-כפטי	1
191	וילונות	לפי הצורך
192	ספרי אוכל	60
193	שטיחים בטון אחיד או לימלאום	3
194	תמונות קור אמנותיות	3
195	מראה 1.2*0.40 מ'	2
196	עגלת סלסלת אכסון	1
197	ספריה תלילה	1
198	שלוחן ספריה מעץ / פורמיקה	1

נספח 7 - צמחים רעילים

להלן רשימה של צמחים, עצים ופרחים שעלולים להיות רעילים או לזרם לתופעות אלרגיות. הרשימה נכללת צמחים, עצים ופרחים שעלולים להיות רעילים או לזרם לתופעות אלרגיות. הרשימה מותנה על-ידי ארגון בטרם לנטיחות ילדים והמכון הארצי למידע בהרעלות.

צמחים רעילים	שם המלכ המזרחי	חבניה בת השטה (!!!)
אזדרכת	סם המלכ המזרחי	חבניה בת השטה (!!!)
אחירתם החורש	סמבוק	רש עקוד (!!!)
אסוחפה רמואית (!)	סרפד (צמח מנרה וצורב)	שיכון (!)
אצבענית ארגמנית (!!!)	סתונית (!)	שקד מצוי (שקד מר)
אקויסון רמואי (!)	פלכון יפאי	תבטיה תרבותית (!!!)
דובצנית	סרג תרבותי (!)	תרומס
דורגטה מצויה	פתילת המדבר הגדולה (תמוס סדום)	טבק (!!!)
דטורה (!!!)	ויסטריה	לזרונם צחני (!)
דיפנבניה (צמח מנרה)	ותניה משכנת	לוף ארץ-ישראלי
הרדוף הנחלים (!!!)	חד מאבק יפה (!!!)	לנוסטרום מצוי
לנסנה (!)	חלבלוב (צמח מנרה)	נרקיס
סולנום (ענבי שועל) (!)	קקיון מצוי (זרעים לעוסים)	
מואציאנה ארזת אבקנים (יעץ האפנוני) (!)	קנבוס תרבותי	

* דרגת רעילות כבוהה יותר מבוססת באמצעות סימני קריאה

משרד התעשייה המסחר והתעסוקה ■ משרד הבריאות ■ משרד הביטחון והשכונות

צמחים של ירקות גינה רעילים:

אספרגוס - asparagus
בט, בצר, ניצן וחלק ירוק של תפוחי אדמה - sprout and green parts of potato
עלים של ריבס (סוג של צמח בר) - rhubarb leaves
חלקים ירוקים של עגבניות - green parts of tomato

רשימה של צמחים בטוחים:

- סגלית אפריקאית
- אלכנדרה
- ממוזה כישנית
- הלקסיניה
- אספלטום
- כיוון
- איריסינה
- שרף בוסטוני
- יקנה, כליצה
- שלמברנה
- דגננית
- קיסוס שבדי
- צמח תרס
- דקונית
- גנרת השלחות
- דקונית רחנת
- אל-תינע-כי
- המוקליים
- ספרומיה
- דקל חמדה
- ששון צחור
- בת שבע יפה
- מרנסה

רשימת צמחי העלולה לזרם לתופעות אלרגיות:

- כל מיני האלה (עצי זכר)
- כל מיני הברוש
- כל מיני הערער (עצי זכר)
- כל מיני הזית
- כל מיני התמר (עצי זכר)
- פקן
- אילתה בלוטית
- אלון
- שיטה
- לענה

נספח 13

חוזר משרד הבריאות – סטנדרטים לנושאי תברואה למסגרת חינוכית

ראה קישור

https://www.gov.il/BlobFolder/policy/bz17-2011/he/files_circulars_bz_bz17_2011.pdf

כ"ה בכסלו, התשע"ב

21 דצמבר 2011

מס' חוזר: 71177

הנדון: סטנדרטים לנושאי תברואה למסגרת חינוכית - מעונות לגיל הרך

סימוכין: 50110611

מבוא

1. מנהל מסגרת חינוכית כחלק בלתי נפרד מתפקידו, או מי שימנה מטעמו לעניין זה (להלן- הממונה) יהיה אחראי לקיומם של הסטנדרטים על הנהלת המסגרת החינוכית לשמור על תנאי תברואה נאותים, תקינות הציוד ותחזוקה נאותה של המוסד.
2. סטנדרטים אלה הם חלק בלתי נפרד מהפרוגרמה לתכנון, תחזוקה ולציוד מעונות יום לגיל הרך המאושרים ע"י משרד הבריאות וחל על מעונות לגיל הרך הנמצאים בפיקוח רשות הבריאות בהתאם לחוק הפיקוח על מעונות, תשכ"ה 1965-
3. לכל ילד הזכות לגדול בסביבה חינוכית בריאה, בהתאם לתנאים המפורטים בסטנדרטים אלה. על המסגרת החינוכית מוטלת החובה לאפשר קיומה של זכות זו.
4. האחראי על הפיקוח במסגרת החינוכית.
 - 4.1 מנהל המסגרת החינוכית יהיה אחראי על תחום התברואה ויישום דרישות משרד הבריאות במעון וימנה את האחראי על הפיקוח במסגרת חינוכית.
 - 4.2 האחראי יהיה אדם מיומן שעבר הדרכה מקיפה בנושאי הבריאות לצורך מטרה זו.
 - 4.3 האחראי יהיה בעל יכולת לזהות את הסיכונים הקריטיים במוסד.
 - 4.4 יש להשתמש בעובדים קבועים בלבד, ככל הניתן, במיוחד במערך המזון.
 - 4.5 האחראי יודא שכל העובדים בעלי בריאות טובה. במידה והעובד סובל מתופעה של שלשולים, הקאות,
 - 4.6 פצעים ו/או חתכים בפנים ובידיים או כל מחלה מדבקת, עליו להימנע מלעבוד עם ילדים ומזון.

- 4.7 האחראי ידריך את עובדי המוסד בכללי היגיינה ובדרישות משרד הבריאות בהתאם לתחום עיסוקו.
5. תנאי תברואה לקויים ומחלות מדבקות מהוות עדיין גורם משמעותי לתחלואה בקרב ילדים בכלל ובגיל הרך בפרט. לתחלואה זו השפעה על בריאותם של הילדים ועל התפתחותם התקינה, לתחלואה זו ישנן בנוסף השלכות חברתיות וכלכליות.
6. התפשטות מחלות מדבקות בין תינוקות ופעוטות, הזקוקים עדין לחיתולים גדולה יותר מאשר בין ילדים בגיל גבוה יותר.
7. במעונות ילדים שכיחות רבה יותר של מחלות מדבקות והסיבות לכך הן :
- 7.1 מגע הדוק וממושך בין הילדים.
- 7.2 מחלות העוברות בין ילד לילד באמצעות דרכי הנשימה, באמצעות שיעול, עיטוש או
- 7.3 מגע עם הפרשות מהאף ועם ליחה.
- 7.4 מחלות המועברות באמצעות מערכת העיכול עקב אי שמירה על כללי היגיינה אישית וסביבתית של הילדים עצמם או של המטפלות (דלקת מעיים הנגרמת ע"י חיידקים/נגיפים, מחלות דרכי העיכול הנגרמות ע"י טפילים, הרעלת מזון , דלקת כבד נגיפית A וכו').
8. דרכי העברה עיקריות של מחלות
- 8.1 העברה באמצעות דרכי הנשימה והפרשות (נזלת, שיעול).
- 8.2 העברה באמצעות דרכי העיכול; העברת זיהום מהפרשות הרוק והצואה באמצעות הידיים ;
- 8.3 העברה באמצעות מגע ישיר עם עצמים או עם משטחים הנגועים במחולל המחלה ;
- 8.4 העברה באמצעות דם ;
9. תכנון נכון והקפדה על תחזוקה ותנאי תברואה נאותים בכל שטחי המסגרת החינוכית כגון : מטבח, כיתות, מתקנים סניטריים, חצר וכו' ימנע תחלואה והעברת מחלות מדבקות והתפשטותן בקרב הילדים והצוות ויאפשר התפתחות תקינה של הילד.
10. המידע, החינוך והדרכת הצוות וההורים והדרישות המובאות בסטנדרטים אלו אמורות לצמצם, ככל הניתן, את הופעת המחלות המדבקות והתפשטותן וזאת על ידי התנהגות נכונה ושמירה על כללי התברואה, באמצעים העומדים לרשותם.

תוכן עניינים

פרק 1 - הגדרות

פרק 2 - דרישות לרישוי

פרק 3 - דרישות לתשתיות

פרק 4 - דרישות תברואה למגרש

פרק 5 - דרישות תברואה למבנה

פרק 6 - ניקוי חיטוי ותחזוקה

פרק 7 - טיפול בילד חולה

פרק 8 - ההזנה – מערך מזון

פרק 9 - דרגות ליקויים במוסדות לגיל הרך בהתאם לדירוג חומרה

פרק 10 - הדרכה

פרק 11 - תחילה

נספח 1 - תדירות ושיטות ניקוי שגרתי לשטחים שונים

נספח 2 - אופן ותדירות ניקוי של פריטים שונים

נספח 3 - סכמות מטבחים

- "ביוב" - מערכת סילוק שפכים הכוללת ביבים, תאי בקרה ומיתקני טיהור לשפכים
- "בנין לאוכלוסיה רגישה" - כהגדרתו בהל"ת
- "הזנה" - קבלת המזון, אחסונו, הכנתו, עיבודו, חלוקתו והגשתו במסגרת חינוכית
- "הל"ת" - הוראות למיתקני תברואה - (הל"ת), התשס"ז - 2007
- "זרימה חוזרת" - כהגדרתה בהל"ת
- "חוק התכנון והבניה" - חוק התכנון והבניה, התשכ"ה - 1965
- "חיטוי" - כהגדרתו בחלק ד' של פקודת בריאות העם 1940,
- "יחידת שרותים" - כהגדרתה בהל"ת
- "טיפול במזון" - חיתוך, פריסה, פירוק, טחינה, ערבוב, תיבול, הפשרה, אפייה, חימום, אריזה וכיוצא בזה
- "מהנדס" - מהנדס הועדה המקומית לתכנון ולבניה כמשמעו בתקנה 1 לתקנות הבניה
- "מונע זרימה חוזרת" - כהגדרתו בהל"ת
- "מזון" - כהגדרתו בפקודת המזון
- "מזון ארוז מראש" - מזון שנארז על ידי יצרן לשיווק לצרכן
- "מזון בתפזורת" - מזון שאינו ארוז מראש
- "מזון מוכן" - מזון שהוכן לאכילה בהליך טיפול כלשהו והמוגש בתפזורת



- "מזון רגיש" - מזון הטעון אחסון בטמפרטורה מבוקרת, לרבות ביצים
- "מזיקים" - חרקים, זוחלים, מכרסמים, ציפורים, כלבים או חתולים
- "מיתקן קירור" - מקרר או חדר קירור
- "מטבח מעון לבישול מלא" - מטבח המיועד להכנת המזון הנצרך במעון
- "מטבח מעון לבישול חלקי" - מטבח המיועד לקבלת מזון מן החי מוכן לאכילה ממפעל הסעדה או מספק אחר המאושר ע"י משרד הבריאות
- "מטבח קצה" - מטבח המיועד לקליטת והכנה להגשה של מוצרי המזון המסופקים ממפעל הסעדה.
- "מסגרת חינוכית" (בהמשך "מוסד") - מסגרת חינוכית לפעוטות כהגדרתה ב"סטנדרטים לפעוטות מסגרות חינוכיות" משרד התמ"ת 2008
- "מי שתייה" - מים העומדים בדרישות תקנות בריאות העם (איכותם התברואתית של מי שתייה), התשל"ד 1974
- "מיתקן שאיבה לשפכים" - מערכת הכוללת מיכל שאיבה, צנרת והציוד הנדרש לשאיבת השפכים מתוכו לרבות משאבות, שסתומים ולוח חשמל ופיקוד
- "מיתקן תברואה" - כמשמעותו בתקנות הבניה ובהל"ת
- "מסגרת חינוכית" - כהגדרתה בסטנדרטים של משרד התמ"ת, 2008
- "המנהל" - המנהל הכללי של משרד הבריאות או מי שהוא הסמיכו
- "מעון" - כהגדרתו בחוק הפיקוח על מעונות, תשכ"ה- 1965
- "מעון רב תכליתי" - כהגדרתו ב"סטנדרטים לפעוטות במסגרות חינוכיות" משרד התמ"ת 2008
- "מערכת לסילוק שפכים" - מערכת לסילוק שפכים, בתחום הנכס, המחוברת לביוב הציבורי
- "מערכת הספקת מים" - כהגדרתה להל"ת
- "ניקוי" - שחרור מלכלוך נראה
- "רשות הבריאות" - כמשמעותה בפקודת בריאות העם, 1940 ובתקנה 1 לתקנות הבניה
- "רישיון יצרן" - רישיון ליצרן לפי צו הפיקוח על מצרכים ושירותים (הסחר במזון), ייצורו (החסנתו), התשכ"א - 1960
- "סביבה" - השטח הפנימי והחיצוני של מסגרת חינוכית ושטחים הגובלים בו
- "סביבה חינוכית בריאה" - סביבה, שהשהות בה איננה מהווה פגיעה בבריאותו של תלמיד, העומדת בתקני מזהמים סביבתיים של אוויר, קרקע, קרינה וכד
- "ספק מזון" - מכין המזון או רוכש מזון שמעביר את המזון לצרכן
- "פעוט" - כהגדרתו ב"סטנדרטים לפעוטות במסגרות חינוכיות" משרד התמ"ת 2008
- "צינור דלוחים עקיף" - כהגדרתו בהל"ת
- "קבועות שרברבות או קבועות" - כהגדרתם בהל"ת
- "שטיפת ידיים" - פעולה לניקוי ידיים על ידי מים או נוזל אחר עם סבון או דטרגנט אחר
- "שפכים" - כל נוזל הכולל בתוכו דלוחים או צואים
- "שרברבות" - כמוגדר בהל"ת
- "תקנות הבניה" - תקנות התכנון והבניה (בקשה להיתר, תנאים ואגרות), התש"ל- 1970

דרישות לרישוי מסגרת חינוכית

רציונל - תכנון נכון של מסגרת חינוכית מבטיח התאמתה לדרישות הקיימות.

דרישות כלליות לרישוי

לא ינתן לאדם רישיון לניהול מסגרת חינוכית ולא ינהל אדם את המסגרת אלא אם הוא ממלא אחר הוראות וסטנדרטים אלה והתמלאו במסגרת החינוכית התנאים המפורטים בסטנדרטים הנ"ל.

- עמידה בסטנדרטים אלה הם תנאי לאישור בקשתו לרישיון מעון
- רשות הבריאות רשאית לשנות את הסטנדרטים לאחר הודעה מוקדמת למשרד התמ"ת
- הבניין בו פועל מוסד לגיל הרך חייב להתאים לחוק התכנון והבניה, כולל תיקון מס' 78, התשס"ז-2007 ותקנות התכנון והבניה (בקשה להיתר, תנאים ואגרות), כולל עידכון התשס"ז -

2007 וכן לפרוגרמה לתכנון וציוד מעונות יום לגיל הרך, המעודכנת והמאושרת ע"י משרד הבריאות

- הסטנדרטים הם חלק בלתי נפרד מהפרוגרמה הנ"ל

דרישות להגשת בקשה לרישוי מסגרת חינוכית ולחידוש רישיון

- לבקשה לקבלת רישיון למסגרת חינוכית (מוסד חדש) יש לצרף שני העתקים מהמסמכים הבאים:

- התייחסות של משרד הבריאות לתוכנית שהוגשה למתן חוות דעת, בעת קבלת היתר בניה/ שימוש חורג (במידה וישנם שינויים יש להגיש גם העתק התוכנית) במסגרת חינוכית אשר נמצאת בתהליך להיתר בניה או להיתר לשימוש חורג. יש להציג התייחסות הועדה לתכנון ובנייה
- מכתב הפנייה ממשרד התמ"ת עם פרטי המוסד הבאים:

- סמל המוסד, מספר תיק וכדומה
- כתובת, טלפון, שם המסגרת החינוכית, שם המנהל
- נתונים על מספר וגיל הילדים, מספר הכיתות
- שיטת הזנה (הכנת מזון במקום, הסעדה וכדומה)
- מספר עובדים

- להלן דרישות להגשת תכניות של המסגרת החינוכית:

לקבלת אישור של משרד הבריאות יש להגיש לפחות שני העתקים של תרשים הסביבה, מפה מצבית ותוכנית המוסד.

תרשים הסביבה, המפה המצבית ותוכנית מסגרת חינוכית יוגשו בצורת "הרמוניקה" ולא כנספחים נפרדים. להלן דרישות להגשת התוכניות הנ"ל:

• תרשים סביבה:

תרשים הסביבה ייערך בקנה מידה 1:2500 (או בקנה מידה אחר, לפי דרישת משרד הבריאות). בתרשים סביבה יצוינו:

- הגוש והחלקה שבהם מצויה המסגרת החינוכית אשר יודגשו בקו עבה, בציון מספרם, כמופיע בפנקסי המקרקעין לפי חוק המקרקעין, התשכ"ט - 1969
- מספרי החלקות שבסביבת החלקה שבה מצוי המוסד עד מרחק של 500 מטרים מגבול החלקה
- הדרכים והרחובות (כולל שם) הגובלים עם החלקה שבה מצוי המוסד ושמותיהם
- בנינים הנמצאים באזור ויטעודם (מגורים, מסחר, תעשייה, חקלאות וכו')
- מתקנים שונים (תחנות שנאים, אנטנות, תחנות שאיבת שפכים וכו')

• מפה מצבית:

מפה מצבית תיערך בקנה מידה של 1:250 (או בקנה מידה אחר, לפי דרישת משרד הבריאות אם נחוץ כך בנסיבות העניין). במפה המצבית יצוינו:

- שטח הקרקע שבו ינוהל המוסד וגבולותיו, לרבות קירותיו החיצוניים והגדרות התוחמים אותו. גבולות המוסד יסומנו בקו עבה
 - מתקנים המיועדים למטרות השונות
 - מיקומו של המוסד בתוך המבנה ובחלקה שבו הוא מצוי
 - קווי צנרת לאספקת מים וביוב לרבות צינורות ניקוז. מתקנים הנמצאים בשטחי המגרש כולל מתקנים לטיפול בשפכים, פרטי ראש מערכת אספקת מים לצריכות שונות (שתייה, השקיה, כיבוי אש וכדומה), בריכות ומאגרי מים, אביזרים כולל אביזרים להגנת מערכת אספקת מי שתייה וברזי/מתקני מי שתייה. קווי תת תיקרה, תחנות שאיבת שפכים ומי נקז
 - תכנון נקודות ההצטלבות של מערכת אספקת מים וסילוק שפכים. התנאים לחיבור המערכות הנ"ל למערכות עירוניות (כפתרון קצה). קווי סילוק שפכים, יש לציין עם הפרטים הנדרשים: קוטר, אחוז שיפוע, החומר שממנו תוכנן הקו, פרטים על תאי בקרה של מערכת סילוק השפכים (עומק, קוטר וכו'). מערכות לכיבוי אש, כולל בריכות, מאגרים, מערכת הגברת ושמירת לחץ
 - מתקנים לסילוק אשפה
 - מיכלי גז, דלק
 - חדרים ושטחים המשרתים את המוסד שאינם צמודים לו כגון מחסן ושירותים
 - בנינים הנמצאים באזור ויעודם (מגורים, מסחר, תעשייה, חקלאות וכו')
 - מתקנים שונים (תחנות שנאים, אנטנות, תחנות שאיבת שפכים וכו')
- תוכנית המוסד:**

תוכנית המוסד תכלול תוכנית תנוחה, שני חתכים וטבלה כמפורט להלן. תוכנית המוסד תיערך בקנה מידה של 1:100 (או בקנה מידה אחר, לפי דרישת משרד הבריאות אם נחוץ כך בנסיבות הענין). בתוכנית התנוחה יפורטו:

- החלוקה הפנימית של המוסד שבהם מצוין השימוש של כל מרכיב במוסד
- מתקני סניטציה במוסד, כגון אסלות וכיורים, ברזי/מתקני מי שתייה
- מידות שטחי המוסד השונים, מידות של כל שטחי המסגרת חינוכית וחישוב השטח לילד
- פתחי המוסד, חלונותיו ומידותיהם, לרבות פתחי חירום ודרכי גישה לנכים לפי חוק התכנון והבניה
- מערכות אספקת מים וסילוק שפכים ודלוחין, לרבות מערכות לטיהור שפכים או להפרדת שומן וכיוצא באלה אם ישנן
- מתקני איורור המשרתים את המוסד, לרבות מערכת מיזוג אויר, קולטי עשן, ריח או מזהמים אחרים, אף אם הותקנו מחוץ לקירותיו החיצוניים של המוסד או על גג המבנה
- מתקנים לאצירת אשפה ופינוייה
- מתקנים שונים (תחנות שנאים, אנטנות, תחנות שאיבת שפכים וכו')
- מערכות וציוד כיבוי אש
- המערכות המוצעות לשרברבות, לסילוק שפכים, וכיוצא באלה וכל חלקי המבנה המיועדים להריסה כשהם מסומנים בצבעים המקובלים כאמור בתקנה 9 לתקנות התכנון ובניה (בקשה להיתר תנאים ואגרות), התש"ל - 1970
- מיקום שני חתכים אנכיים ניצבים זה לזה
- תכנית מפורטת למטבח, חדרי לימוד ומגורים, חדר אחות, מחסנים, פינת חי, בריכת שחייה וכו' בהתאם לדרישות הנ"ל

• בקשה לחידוש רישיון:

מכתב הפנייה ממשרד התמי"ת עם פרטים על המסגרת חינוכית:

- הסיבה לפנייה) חידוש רישיון, ביקורת חוזרת וכו')
- סמל המוסד
- כתובת, טלפון, שם המוסד, שם המנהל
- נתונים על מספר וגיל הילדים, מספר כיתות
- שיטת הזנה (הכנת מזון במקום, הסעדה וכו')
- מספר עובדים
- הצהרה מבעל או ממנהל המוסד שלא חלו שינויים במוסד מתאריך אישור משרד הבריאות האחרון.

אם חלו שינויים יש להגיש את המסמכים המצויינים בפרק 1.

החזקת תכניות

על בעל המוסד להחזיק תוכניות מאושרות ע"י משרד הבריאות.

דרישות נוספות

- נציג משרד הבריאות רשאי לדרוש תוצאות בדיקות מים בחיבור צרכן ברשת החלוקה ובבריכת אגירת מי השתייה של המסגרת החינוכית, דו"חות מתקין מוסמך על בדיקות אביזרי הגנת רשת מי שתייה (מז"חים, שסתומי אל חוזר וכדומה)
- בניין המעון צריך לעבור בדיקות מפורטות בת"י 1205.1 התקנת מתקני תברואה ובדיקתם - מערכות שרברבות

הערות

- אם המסגרת החינוכית נמצאת בבניין משותף עם עסקים או מוסדות שונים יש לציין זאת בתוכנית
- אם מערכות המים, ביוב, כיבוי אש וניקוז משותפות עם בניין (עסקים, מוסדות) אחר יש לציין את המערכות בתוכנית
- תוכניות סניטריות יש להתאים לדרישות הל"ת (הוראות למתקני תברואה 2007 תשס"ז) ותקן ישראלי 1205 התקנת מתקני תברואה ובדיקתם - מערכות שרברבות

דרישות לתשתיות של מסגרת חינוכית

רציונל

תכנון ותחזוקה נכונים של תשתיות מבטיחים תפקוד תקין של המעון. מערכת אספקת מים תקינה במוסד חשובה לאספקת מים באיכות הנדרשת בתקנות בריאות העם (איכותם התברואית של מי שתייה), תשל"ד - 1974, נוסח משולב התש"ס - 2000.

מערכת סילוק שפכים ומי גשם תקינה תבטיח מניעת מטרדים סביבתיים.

מערכת אספקת מים

- מערכות המים במעון יהיו מותאמות לדרישות המפורטות במסמכים המפורטים להלן:
- פקודת בריאות העם (1940 חלק ה):

תקנות בריאות העם (מערכות בריכה למי שתייה), התשמ"ג - 1983, נוסח משולב התשנ"א - 1991.

תקנות בריאות העם (התקנת מכשיר מונע זרימת מים חוזרת) התשנ"ב - 1992.

הנחיות משרד הבריאות לניקוי וחיטוי מערכות אספקת מים - נוסח מעודכן, 2006.

מפרט 01 - W-הנחיות משה"ב למניעת זרימה חוזרת במערכות מים בבניינים ציבוריים (יולי 2002).

הנחיות למניעת ריבוי חיידקי לגיונלה (עדכון פברואר 2011 ועדכונים אחרים).

• חוק התכנון והבנייה :

הוראות למתקני תברואה (הל"ת) התש"ל - 1970, כולל עדכונים התשס"ז - 2007 - פרק 2 הספקת מים.

• תקנים ישראליים :

ת"י 1205.1 התקנת מתקני תברואה ובדיקתם - מערכות שרברבות : מערכות אספקת מים קרים וחמים.

ת"י 1525 חלק 2 - תחזוקת בניינים : בנייני מגורים וסביבתם הקרובה - מערכות שירות.

- במעון יותקן לפחות מתקן אחד לשתיית מים צוננים
- לשתיית תינוקות עד גיל שנה חובה לספק מים מורתחים בהתאם לדרישות המפורטות בהמשך. הרמתת מים צריכה להיות משך 2 דקות לפחות. רצוי ביותר להרתיח מי ברז ולא מים ממתקני שתייה
- רצוי להימנע משימוש במסננים במערכות אספקת מים במעון ובמתקני שתייה. במידה וקיימים מסננים במתקני שתייה יש להחליפם בתדירות גבוהה בהתאם להוראות היצרן
- לכל הכיורים של המעון יסופקו מים חמים וקרים
- מים חמים יסופקו בטמפרטורה תואמת לדרישות הל"ת :

- טמפרטורת המים החמים במערכת מי צריכה חמים מסוחררת, לא תרד מ-55°C בנקודת החזרה לאוגר
- טמפרטורת המים החמים במערכת מי הצריכה החמים ללא סחרור, לא תעלה על 55°C
- בסידורים תברואיים שבהם משתמשים ילדים, או מים חמים המשמשים לטיפול ילדים, טמפרטורת המים החמים בנקודות המוצא לא תעלה על 45°C

מערכת נקזים ואוורים במעון

מערכת נקזים ואוורים במעון יהיו מותאמות לדרישות המפורטות בפרק 4 - קבועות שרברבות ומחסומים של הוראות למתקני תברואה (הל"ת) התש"ל - 1970, כולל עדכונים התשס"ז - 2007.

ביוב בנין במעון

- ביוב בנין מעון יהיה מותאם לדרישות המפורטות בפרק 5 - "ביוב בניין" ופרק 6 - "מערכת לסילוק שפכים פרטית של הוראות למתקני תברואה (הל"ת) התש"ל - 1970, כולל עדכונים התשס"ז - 2007
- יש להימנע מהעברת תשתיות ממגרשים הצמודים דרך מגרש המוסד
- כיורי המטבח יחוברו למערכת סילוק שפכים ע"י צינור דלוחים עקיף

נקזי גשמים

- נקזי גשמים במעון יהיו מתאימים לדרישות המפורטות בפרק 7 - " נקזי גשמים" - מערכת לסילוק שפכים פרטית של הוראות למתקני תברואה (הל"ת) התש"ל - 1970, כולל עדכונים התשס"ז - 2007
- המערכת צריכה להבטיח סילוק יעיל של מי הגשם בשטחי המסגרת החינוכית ולמנוע הצפה.

קבועות שרברבות ומחסומים

- קבועות שרברבות ומחסומים במעון יהיו מותאמות לדרישות המפורטות בפרק 3 - קבועות שרברבות ומחסומים של הוראות למתקני תברואה (הל"ת) התש"ל - 1970, כולל עדכונים התשס"ז - 2007
- סידורים תברואתיים מינימליים בבניין המעון יהיו מותאמים לדרישות המפורטות בטבלה 3.6.3.2 "סידורים תברואתיים מינימליים במתקני חינוך ומוסדות לילדים", (א) מעונות לילדים לגיל הרך (עד 3 שנים) ללא לינת לילה של הוראות למתקני תברואה (הל"ת), כולל עדכונים התשס"ז - 2007

דרישות תברואה למגרש מסגרת חינוכית

רציונל

שימוש נכון במגרש וחלוקתו הנכונה מבטיחים תפקוד תקין של המסגרת חינוכית.

שילובי שימושים במגרש

- כל שימוש נוסף בשטח המגרש צריך להיות מאושר ע"י משרד הבריאות
- יש להבטיח כניסה נפרדת לכל שימוש
- אין להשתמש בדרכי גישה לפונקציות נוספות לשטחים המיועדים לילדים (לא יעברו דרך המעון)
- מגרש המעון יהיה מגודר, מפותח, מטופח ומבודד מהפרעות סביבתיות
- יש להימנע מלתכנן ולבצע תשתיות במגרש המשחקים, במקרים שבהם אי אפשר להימנע מהתכנון הזה, יש להרחיק את מערכת סילוק השפכים מהמגרש. התשתיות של המוסד לא יעברו דרך מגרש המשחקים

פיתוח המגרש

- דרישה כללית למגרש המסגרת החינוכית :
מגרש המסגרת צריך להיות מחולק לאזור שהיית הילדים והעברת הילדים (מגרש משחקים), דרכי גישה, אחסון עגלות וכד ואזור המשק.

חצר משחקים :

- מצע חצר המשחקים לא יאפשר חפירה או הטמנת צואה, זיהום ומפגעים אחרים
- חצר המשחקים תנוקה ותתוחזק באופן סדיר ושוטף בתחילת יום העבודה, במהלך היום ובתום יום הלימודים

מתקני משחק :

- מתקני חצר ניידים יאוחסנו בתום יום הלימודים במחסן שיותקן צמוד למגרש המשחקים המיועד לכך, אך בשום פנים לא בשטח הכיתה

- יש להימנע מצעצועי חצר שסופגים רטיבות, מחלידים ועלולים להוות מפגע
- בחצר המשחקים יותקן ברז גינה (לשטיפת צעצועי גינה והחצר)

- דרישות לארגז חול:

רציונל

החול המשמש מקום משחק לילדי המסגרת, עלול להזדהם בהפרשות בעלי חיים וזיהום חיצוני סביבתי.

חול מזוהם מהווה גם מקור להתרבות ומשיכת זבובים וחרקים, שגם הם עלולים להעביר מחלות מדבקות.

המגע ההדוק והישיר של הילדים עם החול המזוהם, שבזמן המשחק מכניסים את הידיים המזוהמות לפה ולעיניים, עלול לגרום להדבקה במחלות קשות כגון דלקות עיניים, גרון, עור, אוזניים ומחלות מעיים.

על מנת למנוע פגיעה בבריאות הילדים יש להקפיד על כללי היגיינה בסיסיים בנושא כמפורט להלן:

- יש לדאוג שארגז החול יהיה בנוי מחומר רחיץ הניתן לניקיון ואחזקה תקינים
- תכנון ובניית הארגז יאפשר ניקוז סדיר של מים
- יש לדאוג לכך שארגז החול יהיה במקום מוצל
- החול בארגז צריך להיות נקי
- יש להחליפו לפחות פעמיים בשנה
- מומלץ להוסיף חול חדש ונקי אחרי תקופת הגשמים
- יש להחליף בחול נקי, שטוף, נקי מחומרים אורגניים/כימיים וכו'
- החלפת החול צריכה להיות פעמיים בשנה ומתועדת
- בשעות הבוקר יש לנקות את השכבה העליונה מגופים זרים ולאחר מכן להפוך את החול בארגז ולייבש את השכבה העליונה כשעה לפני כניסת הילדים לארגז, כיוון שחול מזוהם עלול לסייע בהעברת מחלות.
- יש לכסות את ארגז החול בברזנט או יריעה אטומה אחרת בסוף כל יום לימודים, כדי למנוע כניסת בעלי חיים העלולים להוות מקור לכלוך, הפרשות וזיהום
- החול וסביבת ארגז החול צריכים להיות נקיים מחפצים זרים ומלכלוך
- יש למנוע מילדים בעלי פצעים פתוחים או נגעי עור שונים לשחק בחול

- דרישות לחצר המשק:

- הכניסה לחצר המשק תופרד מהכניסה הראשית למעון
- לחצר המשק תהייה כניסה ישירה למטבח המעון או למזווה
- יהיה מקום נפרד לפריקת המזון ואיסוף פסולת
- פסולת תפונה אך ורק דרך חצר המשק
- שטחי המטבח והמחסן לא ישמשו להעברת פסולת של המעון
- חצר המשק תהיה מרוצפת עם שיפוע המבטיח ניקוז סדיר לכיוון הכניסה לחצר
- לתחזוקה תקינה של חצר המשק יותקן ברז גינה. התקנתו ופתרון הניקוז יהיו בהתאם לדרישות הל"ת
- תכנון אזור איסוף הפסולת יהיה בהתאם לתקנות התכנון והבניה (בקשה להיתר, תנאים ואגרות), (תיקון). התשס"ט, 2008. מתקן לאיסוף פסולת יותקן בגבול המגרש ובמרחק של 25 מטר לפחות ממבנה המעון ומגבולות מגרש המשחקים

- עצים ושיחים גבוהים יש לנטוע במרחק המונע הצללה של חלונות המוסד

דרישות תברואיות לפונקציות במבנה

• חללים פתוחים:

לא יהיו חללים פתוחים המאפשרים חדירת בעלי חיים, הצטברות זיהום ופסולת מעל או מתחת למבנה.

• אוורור:

- יש להבטיח אווריר צח ככל שניתן לכל חדרי המסגרת החינוכית
- מערכת האוורור תהייה נפרדת לכל פונקציה של המוסד ובראש ובראשונה צריכה להיות הפרדת מערכת אוורור של המטבח. במטבח יש להקפיד על מערכת הפועלת בלחץ חיובי על מנת למנוע יניקת אויר מהשטחים הצמודים
- חשוב לאוורר בקביעות את חדרי המעון, גם בימי החורף, באמצעות חלון פתוח ובמקרים מסוימים על ידי אוורור מאולץ
- השירותים, איזור החלפת החיתולים ואזורים אחרים מאוכלסים יופרדו ויבודדו באמצעות אוורור והקפדה על תנאי תברואה. מטהרי אויר אינם תחליף לאמצעי אוורור טבעי
- אזורי פעילות של מלאכה ואומנות יאווררו היטב, חומרים היוצרים אדים רעילים או גזים לא ישמשו בהם
- כל החדרים שבשימוש הילדים יחוממו, יצוננו ויאוררו על מנת לשמור על הטמפרטורה והלחות הנדרשים (בחודשי החורף טמפרטורת אוויר היא 24°C - 19°C , בחודשי הקיץ טמפרטורה אוויר היא 26°C - 20°C מומלץ להשתמש במיזוג
- בכל חדר שבו נמצאות המוסד - לפני הכנה אים ילדים יש להתקין מד טמפרטורה ללא בהישג יד הילדים.
- במידה וקיימת מערכת מיזוג אוויר במסגרת חינוכית יש לדאוג להחלפת פילטרים על פי הנחיות היצרן
- במידה וקיימת מערכת אוורור מלאכותית/מערכת מיזוג יש להפריד את המערכות בהתאם ליעוד של פונקציות המוסד: כיתות, מטבח, שירותים, מחסנים. כמו כן יש להפריד את המערכות בין כיתות המוסד. תחלופת האוויר תהיה 15 לדקה לפחות
- חדר עם חומרים כימיים (חומרי ניקוי וכדומה) חייב להיות מאוורר מכנית

• הגנה מפני כניסת בעלי חיים, חרקים ומזיקים:

רציונאל - יש לפעול להקטנת הפוטנציאל של כניסת בעלי חיים, זבובים וחרקים להיכנס לתוך המבנה, דבר שימנע עקיצות והעברת מחלות

- המבנה יהיה מוגן מפני חדירת בעלי חיים, חרקים ומזיקים אחרים
- הגנה מפני כניסת בעלי חיים, חרקים מעופפים וזבובים דרך החלונות והדלתות תעשה ע"י:

- דלתות חיצוניות שיסגרו באופן אוטומטי
- תותקן רשת צפופה בחלונות ובפתחי האוורור המיועדים לפתיחה

• שירותי כביסה:

- שירותי כביסה יהיו במקום ניפרד וסגור מכל שימוש אחר
- מומלץ שתהיה כניסה ויציאה נפרדת לחדר הכביסה על מנת למנוע העברת זיהום
- אחסון כביסה מלוכלכת ונקייה יופרדו אחד מהשני

- כביסה נקייה תאוחסן במקום מיועד לכך ובתנאים שימנע זיהומה

• **צעצועים בכיתה:**

- הצעצועים יהיו שלמים, ללא חריצים שבהם מצטבר זיהום ויהיו עשויים מחומרים הניתנים לרחיצה וחיטוי בנקל
- הצעצועים יאוחסנו בכיתה או במחסן תוך הפרדה מוחלטת משאר הפונקציות
- יש להקפיד על רחיצתם ועל חיטויים של הצעצועים, רצוי באופן שגרתי פעם בשבועיים
- אין להכניס צעצועים או בובות עם שיער, פרווה או צמר, מאחר שהם עלולים להיות מצע נוח להתפתחות חיידקים ונגיפים

• **חפצים אישיים:**

- תיקים ומעילים יש למקם בלובי או בכניסה לכיתה, תוך כדי הפרדה בין הגילאים אך בשום פנים לא במתחם השירותים. מעילים יוחזקו על מתקן המיועד לכך שיספיק לכמות הילדים
- המעילים יוחזקו במרחק ככל הניתן אחד מהשני על מנת למנוע העברת זיהום ביניהם
- לכל ילד תהיה מגירה אישית, מסומנת בהתאם, במתחם ההחלתה ונפרדת לאחסון חפצים אישיים כגון: בגדי החלפה וחיתולים
- לשתייה רצוי להשתמש בכוסות חד פעמיים. במידה ומשתמשים בבקבוקי השתייה יש צורך בבקבוק אישי, מסומן בהתאם ומופרד אחד מהשני וש למקמם במתחם הכיתה.

דרישות לשימוש בקבוקי שתייה יפורטו בהמשך.

- מוצצים יסומנו בהתאם, יאחסנו מופרדים וסגורים
- אין להעביר חפצים אישיים בין הילדים

• **אזור החתלה:**

- מיקום משטחים להחלפת חיתולים:
- לכל כיתה של מסגרת חינוכית יש להתקין פינת החתלה
- אזור החתלה יש למקם במתחם השירותים או בחדר נפרד בצמוד לאגנית/כיור, תוך כדי הפרדה מוחלטת משאר הפונקציות של השירותים
- במידה ואזור החתלה ימוקם בחדר נפרד יש לחפות את הקירות בהתאם לדרישות לשירותים.
- אזור החתלה לא ימוקם במחסן מזון ובמטבח
- כיור/אגנית באזור החלפת החיתולים:
- הכיור ימוקם במרחק של הושטת יד ממשטח ההחלתה
- חדר רחצה מיועד לכיתה אחת. במידה ובאותה כיתה יש יותר ממשטח החתלה אחד יותקן כיור/אגנית אחת בין שני המשטחים
- ליד הכיורים והאגניות יש להתקין מתקן לנייר לניגוב הידיים ומתקן לסבון נוזלי.
- לאחר רחיצת הילד יש לנגבו במגבת חד פעמית או מגבת אישית של הילד, מסומנת בהתאם. את מגבות הבד תולים לייבוש לאחר הרחצה כך שלא תיגענה זו בזו או שולחים לכביסה ובכך שומרים על ההיגיינה

- דרישות למשטחי החתלה :

- המשטחים יהיו חלקים, ניתנים לניקוי וחיטוי בנקל, עמידים בפני רטיבות
- אחרי כל החלפת חיתול יש לנקות ולחטא את המשטח
- לכל קבוצת גיל במעון יהיה לפחות משטח החתלה אחד
- משטח ההחתלה בכל קבוצה מיועד אך ורק לילדים מאותה קבוצת גיל

- הפעלת אזור ההחתלה :

- לפני הבאת הילד להחלפת החיתול, המטפל יארגן את משטח ההחתלה כך שכל האביזרים הנלווים יהיו מונחים על משטח ההחתלה על גבי נייר חד פעמי (יש להכין כמות מוגבלת של משחה על גבי נייר חד פעמי קטן)
- האביזרים הנלווים כולל חפצים אישיים של הילד להחלפת החיתול יאוחסנו בנפרד סמוך למשטח ההחתלה (חיתולים, מגבונים, כפפות, משחה, שקיות פלסטיק לשמירת בגדים מלוכלכים, נייר חד פעמי לכיסוי המשטח ועוד)
- החלפת החיתולים תעשה עם כפפות חד פעמיות אשר מוחלפות מילד לילד. לחלופין ניתן לשטוף ידיים תוך שימוש בסבון עם חומר חיטוי וזאת לאחר כל ילד!
- את החיתולים החד-פעמיים יש להכניס בגמר הטיפול לשקית ניילון, לסגור ולזרוק למתקן האשפה
- ליד משטח ההחתלה יוצב מיכל אשפה לאיסוף פסולת מוצקה עם מכסה ומדרס רגל/מכסה הנסגר אוטומטית. מכלי האשפה ידופנו בשקיות אשפה חזקות.
- השקיות ירוקנו בתנאים הבאים :

- לאחר מילוי עד 75% מתכולתו
- לאחר סיום יום עבודה
- לא יהווה מטריד סביבתי

- בעת החלפת החיתולים על הצוות ללבוש חלוק / סינר המיועד למטרה זו בלבד
- אחרי כל החלפת חיתול יש לנקות ולחטא את המשטח
- אין להניח על משטחי ההחתלה כלי אוכל
- אין לשטוף כלי אוכל ושתייה בכיורים הנמצאים באזור החלפת החיתולים
- תהיה הפרדה פיזית בין האזור להחלפת חיתולים ובין האזור להכנת מזון

- שטיפת ידיים :

הרציונל - הידיים הם מקור עיקרי לזיהום. שטיפת ידיים חשובה ביותר להפחתת התפשטות הזיהום. מחקרים רבים הוכיחו כי אי רחיצת ידיים או רחיצה בצורה לא נכונה תרמו להתפרצויות שלשולים ותחלואות שונות במוסדות חינוך.

נמצא כי שטיפת ידיים עזרה להפחית שיעורי תחלואה כאשר נוהלי הטיפול בידיים היו תקינים.

לשטיפת ידיים יש להשתמש בסבון נוזלי. הוכח כי סבונים קשים עלולים להיות מזוהמים בחיידקי Pseudomonas ועוד.

שטיפת ידיים אחרי משחק באזור משחקים בארגז חול ובקרקע יסייע במניעת הדבקות בטפילים שעלולים להיות נוכחים בחול וקרקע.

שטיפת ידיים לפני ולאחר אכילה חשובה במיוחד עבור הילדים, על מנת להקטין את הסיכון מפליטת רוק (אשר עשוי להכיל מיקרואורגניזמים) על ידיהם.

מים זורמים על הידיים מסירים את הלכלוך הכולל גורמי מחלות- מיקרואורגניזמים. הרטבת הידיים לפני השימוש בסבון מסייעת ליצור קצף שעוזר לשחרר זיהום מפני שטח העור. מים חמים פושרים נוחים ויעילים יותר מאשר מים קרים.

הדרכת הצוות לכללי שטיפת הידיים ותהליכי הניקוי יכולה להפחית את התרחשות והפצת המחלות בקרב הילדים והצוות. במוסדות חינוך בהם יושמה תוכנית תרגול לשיטת ידיים, דווח על ירידה של 50% בתחלואה בשלשולים בקרב הילדים.

עידוד ולימוד ילדים לשיטת ידיים חייב להיעשות באופן מתמיד. שטיפת הידיים של התינוקות מסייעת לצמצם התפשטות הזיהום והשטיפה במים הזורמים היא הטובה ביותר.

הכשרת סגל העובדים עוזרת במניעת מחלות מדבקות ונותנת כלים כדי להשתלט על התפשטות מחלה מדבקה.

אנשים רבים נגועים או נושאים גורמי מחלות מדבקות ללא ידיעתם ורבים מהם עלולים להדביק אחרים לפני גלוי המחלה, אנשי הצוות צריכים להגן על עצמם, מאחר והם משרתים את הילדים על ידי ביצוע הליכים היגייניים באופן שוטף.

- הצוות והילדים יבצעו את שטיפת הידיים כמפורט במצבים הבאים :
- בהגעתו של הצוות למעון או בעת מעבר מטיפול בילדים בקבוצה אחת לטיפול בקבוצה אחרת
- צוות המוסד - לפני הכנה, חלוקה, הגשה של ארוחות לילדים. ילדים - לפני ארוחות
- אחרי :
- החלפת חיתולים
- השימוש בשירותים או סיוע לילד להשתמש בשירותים
- טיפול בחומר נוזלי מהגוף (ריר, דם, קיא), התעטשות, קינוח האף, הכנסת יד לפה, טיפול בפצע או בדלקת
- טיפול במזון לא מבושל, בעיקר בשר או עוף גולמי
- טיפול בבעלי חיים- חיות מחמד ועוד
- משחק בארגז חול (למשחקי ילדים)
- ניקיון או טיפול באשפה
- אנשי הצוות והילדים חייבים לרחוץ את ידיהם בשיטה הבאה :
- להפעיל מים חמים בטמפרטורה עד - 45 מעלות
- להרטיב את הידיים במים ולהוסיף סבון נוזלי על הידיים
- לשפשף את הידיים ביחד בחוזקה במשך 10 שניות לפחות
- יש לשפשף בין האצבעות, תחת ציפורניים, תחת תכשיטים ובגב הידיים
- לשטוף את הידיים תחת מים זורמים לא יותר מ- 45 מעלות, עד שהן תיהנה ללא סבון
- ליבש את הידיים עם נייר חד פעמי. אם הברז לא נסגר אוטומטית, סגור את הברז באמצעות נייר חד פעמי. יש להשליך את הנייר החד פעמי לפח האשפה
- יש להשתמש בסבון נוזלי. במידה ואין סבון נוזלי יש להשתמש בסבון מוצק במנות קטנות המיועדות לשימוש חד פעמי. יש להרטיב את הסבון לפני שימוש ולשטוף לאחר השימוש
- יש לסגור את ברז המים באמצעות נייר מגבת, כדי למנוע הדבקה מחדש על ידי מגע בברז או לחלופין להשתמש בכיורים עם ידית ארוכה, המאפשרת פתיחת ו/או סגירת הברזים ללא מגע בברז

- אין להשתמש באמצעים משותפים לניגוב ידיים - העלולים להעביר גורמי מחלות מדבקות. רצוי להשתמש בסבונים אנטי בקטריאליים. מניעת שימוש משותף של מגבות מבד קשה, מגבות חד פעמיות עדיפות, אך יש להשליכם לפח מיד לאחר השימוש
- אין להשתמש במיכלים מלאים במים כחלופה למים זורמים. בהפסקות זמניות בזרימת המים יש להשתמש במים זורמים ממקור מאושר בעזרת מיכל או בקבוק מים ראויים. במידה ומים נאגרים במיכלים - יש לחטא ולשטוף אותם ולהחליף את המים בכל יום
- סיוע לילדים, הדרכה ומעקב על שטיפת ידיים. המטפלות יסיעו בשעת רחיצת הידיים. הכיור יהיה לגובה הילד ו/או מותאם על ידי אמצעים (דרגש וכד) לגובה וגיל הילדים, כך שידי הילד יהיו מתחת למים הזורמים. המטפלת לאחר הסיוע לילדים חייבת לשטוף את ידיה שלה. הצוות יהיה בקי בכללי ההיגיינה האישית ושטיפת הידיים
- אם הילד אינו יכול לעמוד בכוחות עצמו ואין אפשרות להעמידו, המטפלת תשטוף ידיו של הילד
- שימושים אסורים בכיורים המיועדים לשטיפת ידיים:
- שטיפת בגדים מלוכלכים
- שטיפת כלי ניקוי של שירותים
- שטיפת מוצרי מזון

• סיר לילה (אם יש):

- הטיפול התברואי בסירי לילה הוא קשה ומגדיל את הסיכון להעברת מחלות, לכן שימוש בהם אינו מומלץ
- במידה ומשתמשים בסיר לילה הסיר צריך להיות עשוי מפלסטיק או מוצר דומה אך לא מחוספס ולא סופג, יש להקצות סיר לילה לכל ילד, את ההפרשות יש לשפוך לתוך אסלה בשירותים
- אין לשטוף סירי לילה בכיור המשמש לנטילת ידיים והכנת מזון
- סיר הלילה ינוקה ויחוטא לאחר כל שימוש ויאוחסן במתקן מיוחד בחדר האמבטיה

• מטרדים סביבתיים במסגרת חינוכית:

אם בקרבת או בשטחי המעון ישנו חשד למטרדים שונים כגון: רעש, שדה אלקטרו מגנטי, פליטת גז רדון, חומרים כימיים, אזבסט או מטרדים אחרים יש לקבל התייחסות מהמשרד להגנת הסביבה

• שירותים:

- ליד כל כיור יש להתקין מתקן לניגוב ידיים ומתקן לסבון נוזלי
- במידה ויש מחיצות ודלתות בתאי השירותים, הם יהיו עשויים מחומרים עמידים ורחיצים ויותירו רווח של 0.15 מ' מפני הריצוף.
- ציוד המיועד לניקוי וחיטוי בשירותים לא יהיה בשימוש עבור מטרות אחרות ויאוחסן בארון מיועד לכך בנפרד. הארון המיועד לכך יהיה נעול ללא נגישות לילדים והחומרים הרעילים יאוכסנו בו במדפים גבוהים

• קינוח האף:

קינוח אף יעשה ע"י הצוות והילדים בעזרת טישו חד פעמי בלבד. לאחר השימוש יש להשליך את הטישו לקופסה סגורה או שקית פלסטיק ולשטוף את הידיים.

***חתכים ושריטות:**

הרציונל - נוזלי הגוף עשויים להכיל אורגניזמים מדבקים. נגיעת נוזל גוף ישירות או דרך חלק גוף במשטח או חפץ עלול להפיץ זיהום. לכן, כל עובד הסובל מפצעים בעור, דלקת גרון, מחום ומשלשול, יתייעץ עם הרופא משפחה בעניין המשך עבודתו במעון.

חתכים או פצעים שאינם מפרישי נוזלים יחבשו בתחבושת יבשה. על מנת למנוע זיהום המטפל חייב ללבוש כפפות בכל מגע עם הפצע. כפפות יכולות לספק הגנה נגד מחלות מדבקות.

נוזלי הגוף עשויים להיות נשא של מחלות. אנשי הצוות הנגועים בפצעים נוזליים או דלקת שאינם מוגנים בתחבושת יבשה אינם רשאים לעבוד במוסד.

• החזקת בעלי חיים במעון (אם יש):

- להחזקת בעלי חיים במעון יש לקבל אישור רופא וטרינרי רשותי בכל שנה
- אין לקבל למעון בעלי חיים חדשים ללא אישור רופא וטרינרי רשותי
- יש למנוע חדירת בעלי חיים משוטטים לשטחי המעון
- במידה ויש חשד על מצבם הבריאותי של בעלי החיים יש להודיע מיד לרופא הוטרינרי הרשותי
- יש למנוע נשיכות ושריטות הילדים מבעלי חיים
- מיקום ותנאי החזקת בעלי חיים לא יפגעו בפונקציות עיקריות של המוסד ולא יגרמו למטרד סביבתי

• שימוש ואחסון מזרנים:

- מזרנים יאוחסנו במקום מאושר ע"י המנהל בכל כיתה בנפרד, אך בשום פנים לא במתחם השירותים
- המזרנים יאוחסנו במתקן המיועד לכך שיותאם לכמות הילדים. מבנה המתקן יבטיח החזקת המזרנים במרחק אחד מהשני על מנת למנוע העברת זיהום ביניהם
- תאי המתקן והמזרנים יסומנו בצורה המבטיחה הפרדתם ושימוש אישי במזרנים
- אין לאחסן מזרנים עם סדינים
- את הסדינים יש להפריד מהמזרנים לאחר השינה ולאחסנם בצורה המבטיחה הפרדה ביניהם
- הסדין יסומן בהתאם לסימון המזרן והתא של המתקן הנ"ל
- המזרנים יהיו מצופים בחומר רחץ (פלסטי) ולא בבד או נייר

ניקוי חיטוי ותחזוקה

רציונל - הילדים באים במגע עם משטחים וחפצים, כולל רצפות, לכן, כל המשטחים בתוך המוסד עלולים להיות נגועים ועל ידי כך עלולים להפיץ מחלה מדבקת. על כן, יש לנקות ולחטא כראוי את המשטחים והחפצים. אמצעי ניקוי חייבים למנוע הפצת חומר מזהם פוטנציאלי. לכן, השימוש בסמרטוטים רב פעמיים לניקיון במוסדות לילדים אינו מומלץ. מחלות עלולות להתפשט בין היתר במגע ישיר עם העור ו/או נגיעה במשטח או חפץ מזהם. ניקיון יסודי נכון וקבוע מונע העברת מחלות מדבקות רבות. אפשר למנוע או לצמצם זאת באמצעי תברואה מתאימים.

- יש לבצע תחזוקה שוטפת של הציוד במבנה המוסד
- **תדירות ניקיון:**

תדירות ניקיון וחיטוי שגרתי במעון תהיה כפי המופיע בטבלאות המצורפות (נספחים 2 - 1) כאשר זוהי התדירות השגרית המינימאלית. רשות הבריאות רשאית לתת דרישות נוספות,

בין היתר, בעת התפרצות מחלות או למניעתן. כל המשטחים, הריהוט והציוד הלא תקין ו/או המזוהם, יש להוציא עד לתיקונם וניקיונם היעיל.

• **ציוד עבור ניקוי וחיטוי:**

- ציוד עבור ניקוי וחיטוי יוקצה לכל פונקציה של המעון בנפרד (מטבח, שירותים וכיתות) ויאוחסן בארונות המיועדים לכך בנפרד לכל פונקציה. כל ציוד יסומן על פי ייעודו.
- ציוד המיועד לניקוי וחיטוי בשירותים לא יהיה בשימוש עבור מטרות אחרות ויאוחסן בארון מיועד לכך בנפרד
- כפפות וציוד המיועד לניקוי וחיטוי בשירותים לא יהיו בשימוש עבור מטרות אחרות. את הכפפות יש לרחוץ עם דטרגנט ומים לאחר כל שימוש ולייבש
- מומלץ להשתמש בכפפות חד פעמיות

• **סמרטוטים ומגבות חד פעמיות לניקוי:**

לניקיון עדיף להשתמש במגבת חד פעמית. מגבות חד פעמיות, לאחר שימושם יפנו לשקיות פלסטיק ויפנו לאשפה, שימוש חוזר בסמרטוטים רב פעמיים יהיה רק לאחר שטיפה בכלי או במתקן המיועד לניקוי ושטיפה. סמרטוטים לשימוש רב פעמי יאוחסנו במיכל עם מדרס רגל במצב סגור עד הכביסה.

• **מכלי פסולת:**

- כלי הקיבול לפסולת במעון יהיו נקיים, במצב תקין וירוקנו פעם ביום לפחות. אין להשאיר פסולת בסוף יום עבודה במכלים
- איסוף אשפה יעשה בפחי אשפה מדופניים עם שקית, בעלי מכסה ורגלית לפתיחתם. כלי הניקיון של הכיתות יופרדו מכלי הניקוי של השירותים
- יש להקפיד על כך שהפסולת תמצא בפחי אשפה בלבד ולא בסביבה

• **יש להקפיד על תיקון המבנה, מיד עם גילוי הפגם:**

- יש לתקן צנרת עם גילוי דליפה או פגם
- יש לשמור על הסדר והניקיון בחצר ובסביבת העסק

• **בשטחו של מוסד חינוך ייאסר השימוש בחומרים המהווים מזהמים סביבתיים כללים לתחזוקת השירותים:**

- יש לתחזק את השירותים בתנאים סניטרים תקינים
- יש לתקן כל פגם מיד לאחר גילוי
- ניקוי השירותים יעשה מספר פעמים ביום. יש לנקות קירות, רצפות ומתקני השטיפה
- יש לספק סבון נוזלי בשירותים
- יש להשתמש במגבות חד פעמיות
- על השירותים להיות מאווררים ומוארים
- אין להעמיד מיכל לאיסוף ניירות טואלט משומשים
- יש להפריד באחסון כלי ניקוי של שירותי עובדים, וכל הכיתות

טיפול בילד חולה

פרק 7 - טיפול בילד חולה ילד חולה יכול להיות מקור להדבקה, לכן חשוב להקפיד על הכללים הבאים בעת הטיפול בו:

- ילד שחלה בעת שהותו במעון, יש להרחיק מהילדים, לאתר את הוריו ולהחזירו לביתו
- יש לחטא את הסביבה שבה שהה הילד החולה, כלי אוכל, צעצועים, סיר, ומצעים שבהם השתמש
- ילד שנעדר מהמעון חמישה ימים ומעלה מסיבות בריאות ימציא אישור רפואי המתיר לחזור למעון

הזנה - מערך מזון במסגרת חינוכית

רציונל - באחריות המוסד להבטיח כי כל מזון המחולק לילדים לא מזיק לבריאותם, ומתאים לסוג המזון והתזונה המותרים לשימוש במוסד.

באחריות המוסד לוודא הרגלי אכילה המקדמים תזונה אופטימאלית העוזרת לגדילה והתפתחות תינוקות, פעוטות וילדים. מעון הכושל במילוי הרגלי אכילה גם כאשר זה על פי רצון ההורים, כושל באחריותו הבסיסית להגנת בריאות הילד, זכויותיו הסוציאליות וזכויות הפרט שלו.

מזהמים שונים כגון חיידקים, עובשים, חומרים מזוהמים או טוקסיים עלולה לגרום לתחלואת ילדים, ולעיתים אף למקרי תחלואה קשים עם סיבוכים.

התפרצויות של מחלות שמקורן במזון אירעו בעבר במוסדות מוסדרים לילדים. תחלואה והרעלות ממזון מתרחשות בין השאר כאשר המזון הרגיש לא מקורר או מכוסה כנדרש. אמנם מחלות אלו בדרך כלל קלות ומוגבלות להקאות ושלשולים, אך לעתים הן עלולות להסתבך ואף לסכן חיים. הגבלת המזון הנשלח לילד מביתו מקטינה את הסיכון להרעלות מזון העלולות להיגרם בתהליכים לא ידועים המשמשים בהכנת מזון ביתי והעברתו. מזון מהבית חייב להיות מזין, נקי ובטוח לילד, בעוד הילדים האחרים לא חשופים לסיכון הבלתי ידוע. ניתן למנוע רבות מהמחלות המדבקות הללו על ידי שמירה על הדרישות המפורטות בסטנדרטים אלו. שטיפת ידיים מפחיתה את זיהום ציוד המטבח והאספקה. חינוך והדרכת צוות המעון לגבי תהליכי ניקוי יכול להפחית מספר הארועים. מחלות שמקורן במזון הנגרמות ע"י חיידקים שונים נגרמות ע"י צריכת מזון נגוע, מוצרי ביצים שלא בושלו דיים, בשר, עוף ודגים. ילדים נוטים לרגישות יתר לזיהומים של חיידק E.coli 0157: H7 שמקורו מבשר לא מבושל היטב ושעלול לגרום לפגיעה בכליות ובמקרים קיצוניים לסכנת חיים.

מזון מקופסאות שימורים חלודות, מנופחות, דולפות, פגומות, פגי תוקף או ללא תווית, מהוות סיכון מוגדל לזיהום ע"י מיקרואורגניזמים זיהומיים או טוקסינים. למשתמשים בקופסאות לא מסומנות אין אפשרות לוודא מה נמצא בקופסה, וכמה זמן היא מאוחסנת.

חימום מוגזם של מזון גורם לאיבוד המרכיבים המזינים ולפגיעה אסתטית במזון ע"י שינוי צבעו, פגיעה ביציבותו, מרקמו וטעמו.

על צוות המעון להניא הורים מלספק מוצרי מזון שנועדו לחלוקה בין הילדים מאחר והתנאים ההיגייניים בהם המזון הוכן והועבר למוסד אינם ידועים.

מזון העשוי מביצים לא מבושלות מעורב במספר מקרי התפרצות זיהומי סלמונלה. יש לבשל במידה מספקת לפני אכילתו ויש להשתמש רק בביצים קשות או תחליפי ביצים מפוסטרים.

גרגרי אדמה ומזהמים אחרים כגון חומרי הדברה או השקיה לא תקינה שנאחזו בפירות וירקות עלולים לגרום לתחלואה ולכן יש לשטפם לפני השימוש בהם.

העיקרון הכללי לשמירת המזון הוא "לשמור על חום המזון החם ועל קור המזון הקר" - מחוץ לתחום הטמפ' המסוכן של 5 - 65 מעלות. הנחיות ה-FDA -למזון מ-1999 מדגישות כי מזון בעל פוטנציאל סיכון יש לאחסן בטמפ' מקס' של 5 מעלות, פשוט יותר לזכור את התחום שבין 5-65 מעלות. שמירת מזון רגיש בטמפרטורות הבאות: מזון קפוא בטמפ' של 18 (-) מעלות או פחות, מזון קר מתחת ל-5 מעלות ומזון חם מעל 65, מעלות תמנע התפתחות חיידקים. מזון רגיש המיועד לצריכת אדם המוחזק בטמפ' החדר עלול לגרום לריבוי חיידקים.

הפשרת מזון מוקפא בתנאים החושפים את שטח פני המזון לטמפ' שלמעלה מ-10 מעלות מעודדת צמיחת חיידקים העלולים לגרום לתחלואת מעיים. אחסון מזון בטמפ' נכונה במקרר או במקפוא מפחית את קצב הגידול של מיקרואורגניזמים במזון.

המזון המאוחסן, המוכן או המוגש ייבדק במראהו ובריחו לצורך התאמתו לצריכת אדם.

נוכחות ילדים במטבח מגדילה את הסיכון לזיהום מזון, כמו גם לפגיעת הילדים בכוויות. הבישול והשימוש ביישומי מטבח דורשים מיומנויות וטכניקות בישול שאין לילדים. הכוונות הנפוצות ביותר בילדים נגרמות מנוזלים רותחים במטבח.

יש להתיר את השימוש במטבח רק לאנשים מורשים המודעים לדרישות רשות הבריאות המקומית והיודעים וממלאים אחר תקנות בטיחות המזון של המסגרת החינוכית, כך שלא יזהמו את המזון או את שטח פני המזון בפעולות לוואי הקשורות במזון.

חוקים, תקנות והנחיות לעניין ההזנה

- תקנות רישוי עסקים - תנאי תברואה לבתי אוכל התשמ"ג 1983 ואלו המעדכנות אותן
- תקנות רישוי עסקים (תנאים תברואיים לעסקים לייצור מזון) התשל"ב 1972 (סימן י"ה הסעדה) ואלו המעדכנות אותן
- הנחיות לתכנון מוסדות חינוך בתחומי בריאות הסביבה שנערך ע"י משרד הבריאות ומשרד החינוך מנובמבר 1997 ואלו המעדכנות אותן

דרישות כלליות להזנה

- למסגרת חינוכית קיימות מספר חלופות לבחירת שיטת ההזנה:
 - הכנת מזון במטבח של המוסד
 - אספקה חלקית של מזון מחברת הסעדה והכנה חלקית של מזון במסגרת חינוכית
 - אספקה מלאה של מזון מחברת הסעדה (פרט להכנת מזון לתינוקות)
- בהתאם לשיטות הזנה יופעלו במוסד הנ"ל מטבחים שונים:
 - מטבח לבישול מלא - מטבח המיועד להכנת המזון הנצרך במעון
 - מטבח חימום והכנת סלטים - מטבח המיועד לקבלת רוב המזון מן החי מוכן לאכילה ממפעל הסעדה או מספק אחר המאושר ע"י משרד הבריאות והכנה במקום של סלטים ומזון לתינוקות
 - מטבח לחימום בלבד, או מטבח קצה - מטבח המיועד לקליטת והכנה להגשה של כל מוצרי המזון המסופקים ממפעל הסעדה, פרט למזון לתינוקות
- שיטת ההזנה תבחר ע"י בעל המוסד בהתאם ליכולתו ולתנאים שיתן המנהל מטבח המוסד יתוכנן:
 - בהתאם לדרישות המפורטות בפרק זה ולסכמות המצורפות לסטנדרטים האלו (נספח 3)
 - בהתאם לתקנות רישוי עסקים לבתי אוכל מ-1983, לרבות החומרים המשמשים למבנה המטבח
- מטבח לבישול מלא יכלול את הפונקציות העיקריות הבאות:
 - חצר המשק
 - אזור פריקת מזון
 - מקומות/אזורים לאחסון מזון גולמי, ירקות ופירות לפני ניקוי, אחסון דטרגנטים, חומרים וכלי ניקוי, אחסון לצידוד וכלים, אזור לאחסון מוצרים אחרים
 - מתקני קירור/הקפאה לאחסון מזון רגיש
 - מקומות/אזורים לאחסון האריזות הריקות ומקום לאחסון אשפת המטבח (מאוחסן בצורה שתמנע מטרדים סביבתיים. יהיה ממוקם באזור עם גישה נוחה עם פתרון לשטיפה וניקוז)

- מטבח עם מדורים המפורטים בסכמה (מדורי עבודה לטיפול במזון מן החי, לטיפול בירקות, פירות, הכנת סלטים, אזור מזון לתינוקות, אזורי הדחת כלי המטבח וכלי אוכל בשרים וחלביים מדור להכנת עגלות וכדומה)
- כל תהליך ההזנה במוסדות לגיל הרך מתבסס על דרישות לתברואת מזון ועל דרישות לתזונה נכונה של המזון.
- הדרישות לתברואת מזון מבוססות על ארבעת היסודות של טיפול נכון במזון:
 - רכישת מזון ממקורות בטוחים
 - מניעת כניסת חיידקים למזון
 - מניעת ריבוי חיידקים
 - הרחקת והשמדת חיידקים מכלים ובמזון:
- עיקרון זה שתחילתו באחסון נכון תקף לאורך כל תהליכי ההכנה ועד הגעת המזון לילד. הקפדה על עיקרון זה עוזרת בין השאר בצמצום ההוצאות במניעת ריבוי חיידקים, מקטינה הצורך בהוצאות כבדות בגין ניקיונות חריגים, או השמדת מזון.
- אמצעים בסיסיים להבטחת היגיינת מזון:
 - על מנת להבטיח את היגיינת המזון, על המוסד לעמוד בדרישות המפורטות בפרק זה, ינקטו הכללים הבאים:
 - אזור הכנת המזון במטבח צריך להיות מופרד מאזורי האכילה, המשחקים, הכביסה, חדרי השירותים והאמבטיה ומאזורים בהם מותרת החזקת חיות. כמו כן אסור שימשו כדרכי מעבר בעת הכנת המזון
 - על אזור הכנת המזון להיות מופרד ע"י דלת, שער, דלפק או מחיצה מאזורי פעילויות הילדים שאינן קשורות למזון
 - יש לשמור על עקרון אחסון, אחזקה ושימוש המזון על פי שיטת FIFO ראשון נכנס ראשון יוצא)
 - המזון ייבדק מדי יום על מנת למצוא סימנים לקלקולו. מזון מקולקל או עם עובש ייזרק
 - כל מוצרי החלב יהיו מפוסטרים
 - אין להשתמש במיצי פירות לא מפוסטרים, ביצים לא מבושלות וביצים רכות מותר השימוש במיצי פירות או ירקות טריים שהוכנו במוסד לילדים זמן קצר לפני הגשתם
 - מזון שנמצא לטיפול יש לשמור בטמפרטורה נמוכה מ-5 מעלות צלזיוס או גבוה מ-65 מעלות צלזיוס
 - יש להחזיק מזון מבושל, מוכן לאכילה והמיועד להגשה כמזון חם בטמפרטורה מעל 65 מעלות צלזיוס
 - במזון מצונן, יש לשמור על טמפרטורה של 5 מעלות צלזיוס ו/או בהקפאה של מינוס 18 מעלות צלזיוס
 - יש להפריד בין סוגי מזון שונים המוחזקים במקרר
 - יש לבצע את ההפשרה במקרר או במתקן מיוחד, בטמפרטורה מקסימלית של 10 מעלות צלזיוס, אין להפשר במים או מחוץ למקרר. יש להשתמש במקררים המיועדים למטרה זו
 - חלק ממוצרי המזון הקפואים, אפשר להעביר לטיפול טרמי ללא הפשרה (דוגמא: טיגון המבורגרים, בישול דגים)
 - אחראי על מערך ההזנה.
 - הנהלת המוסד תקבע אחראי מהצוות על מערך ההזנה במוסד

- אחראי מטבח (טבח/ טבחית) יהיה אדם מיומן שעבר קורס וקיבל הסמכה ע"י משרד הבריאות. האחראי חייב להראות בקיאות בטיפול במזון
 - האחראי יהיה בעל יכולת לזהות את הסיכונים הקריטיים בתהליך ההכנה, ההובלה והאחסון
 - אחראי המטבח ידאג שכל העובדים בעלי בריאות טובה. במידה ועובד סובל מתופעה של שלשולים, הקאות, פצעים ו/או חתכים בפנים ובידיים ומחלות זיהומיות או מדבקות שונות עליו להימנע מלעבוד במטבח
 - הזנה במסגרת חינוכית תיקבע על בסיס התפריט ע"פ הנחיות תדריך להזנת תינוקות פעוטות וילדים במסגרות חינוכיות מגיל 3 חודשים עד גיל 3 שנים, מאושר ע"י משרד הבריאות
 - רכישה, אספקה וקבלת מזון:
- ברכישת מזון, יש להקפיד על מספר כללים אשר יבטיחו איכותו וימנעו זיהום או פגע טרם כניסתו למטבח.
- מנהל המעון ימנה עובד שיהיה אחראי על קבלת המזון, בדיקתו ואחזקתו עד לחלוקתו לילדים. האחראי ינהל יומן בו יירשם: תאריך ושעת קבלת המזון, התפריט והטמפרטורה במד חום דיגיטלי
 - ספקי המזון למטבח קצה יהיו חייבים ברישיונות עסק (לפי פריט " 4.6 ה' - הסעדה" על פי צו רישוי עסקים) ורישיון יצרן בתוקף
 - רכישת המזון לכל סוגי המטבחים תיעשה מעסקים בעל רישיון עסק ורישיון יצרן בר תוקף. אין לספק את המזון ממקור לא מאושר ע"י רשות הבריאות. עותקי הרישיונות הנ"ל יוחזקו במעון
 - אין לקבל מזון מתורמים אם הם לא עומדים בדרישות המפורטות בסעיף זה
 - הובלת מזון מחברת הסעדה למסגרת חינוכית תבוצע ברכב בעל רישיון עסק לפי פריט 4.6 ד' "הובלת מזון הפצתו וחלוקתו"
 - העתקי הרישיונות הנ"ל יוחזקו במוסד
 - על מוצרי המזון לשאת סימון נכון, הכולל את שם היצרן, כתובתו המלאה, ההרכב התזונתי של המוצר, משקל ותאריך אחרון לשיווק
 - משלוח מזון צריך להיות מלווה במסמכים המעידים על מקור המזון. יש לשמור את המסמכים הנלווים לרכישת המזון לבקרה לתקופה של שלושה חודשים לפחות
 - טריות המוצר תיבדק ע"י בחינת תאריך תפוגה וכן ע"י בחינת המאפיינים הפיזיים של המוצר. במידה ונמצא שינוי בצבע המוצר או בריחו או במרקמו יש לפנות לספק וליצור קשר עם לשכת הבריאות הסמוכה
 - מזון ארוז צריך להיות במצב תקין ללא פגם, סימני חלודה, נזילה או נפיחות
 - אין לקבל, לאחסן ולהשתמש במוצרי מזון פגי תוקף
 - מוצרים יבשים וקטניות יתקבלו באריזות מקוריות
 - יש להשמיד מוצרי מזון לא תקינים באופן שימנע שימוש בהם
 - קבלת מזון מן החי תבוצע בצירוף אישור הניתן ע"י רופא וטרינר רשותי
 - טמפרטורת קבלת מזון למטבח צריכה להיות בהתאם לדרישות הבאות:
- מזון מצונן יגיע בטמפרטורה שלא תעלה על פלוס 5 מעלות צלזיוס
 - מזון חם יגיע בטמפרטורה של לפחות פלוס 70 מעלות צלזיוס, או על פי הוראות היצרן
 - ביצים ישמרו בטמפרטורה שלא תעלה על פלוס 20 מעלות צלזיוס
- הביצים צריכות להיות ביצי מאכל בלבד (ביצי תרנגולת) ללא סדקים וברי תוקף
 - בדיקות הרכב והמזון המגיע למוסד
 - בדיקת הטמפרטורה בחלל הרכב ובמזון תיעשה באמצעות מד חום אינדיקטורי שהותקן ברכב (לפני פתיחת הרכב) ובמדחום נייד (מיד לאחר הפתיחה) יש לציין את נתוני המדידה ביומן. הרישום יכלול גם את תאריך הקבלה וחתימת המקבל.

- בעת קבלת המזון ייבדק: מצב ניקיון ארגז הרכב המשמש להובלת מזון, שלמות האריזות, תקינותן, תאריכי תפוגת שיווק המזון, הטמפרטורה בתוך המזון וכדומה
 - אין לקבל מוצר שאינו עומד בקריטריונים הנ"ל. יש לציין את הסיבה לפסילה
 - יש לדאוג להמצאות כלי העברת מזון מסוג מתאים ובמספר לפי הצורך
 - המארזים (צידניות, תרמופורטים) ישארו סגורים עד להגשת המזון
 - בדיקת טמפרטורה נוספת תתבצע לפני הגשתו ותירשם ביומן רישומים
 - חומרי גלם יאוחסנו בנפרד מחומרי ניקוי וציוד אישי
- אספקת מזון ע"י חברת הסעדה:

- דרישות כלליות:

- ספק מזון יעמוד בדרישות המפורטות בסעיף 11 של פרק זה
 - המזון יסופק כאשר הוא מוכן לאכילה
 - המזון יסופק במנות אישיות ארוזות
 - לאספקת מזון בצובר (תפזורת), יש צורך בקבלת אישור מיוחד ונפרד מאת המנהל
 - ספק מזון ימסור למוסד מסמכים נלווים עם פירוט סוגי וכמות המזון המסופק, טמפי בעת היציאה מחברת ההסעדה ותנאי ההובלה. הנתונים הנ"ל ישמרו במעון למשך 90 יום לפחות.
 - מזון מצונן ישמר בטמפרטורה מרבית של 5 מעלות צלזיוס עד לחימומו
- הובלת מזון:

- על הובלת מזון יחולו הוראות אלה:

- רכב להובלת מזון יהיה בעל רישיון עסק תקף, נקי ומיועד להובלת מזון בלבד
 - סימון הרכב להובלת המזון יהיה בהתאם לתקן ישראלי 1291
 - המזון יובל ברכב סגור ובציוד המבטיח שמירת טמפרטורה נאותה, מיכלים שלמים מבודדים בעלי מכסה הנסגר היטב המונעים כניסת זיהום מכל סוג שהוא ואיבוד טמפרטורה של המזון
 - מזון רגיש יסופק בטמפרטורה:
 - הספקת מזון חם מוכן לאכילה - מקבל המזון יקבל את המזון המוכן באריזה מבודדת בטמפי של 700 + מעלות צלזיוס לפחות
 - אספקת מזון קר מוכן לאכילה - מקבל המזון יקבל את המזון המוכן באריזה מבודדת בטמפי של 4 + מעלות צלזיוס לפחות
 - מזון קפוא ישמר בטמפרטורה של מינוס 12 מעלות צלזיוס לפחות עד לחימומו
 - המזון יסופק באריזות המתאימות לתקן ישראלי 5113
 - הציוד או המכלים להעברת המזון לא יאבדו יותר מ- 2 מעלות צלזיוס בשעה.
- קבלת המזון:

בקבלת מזון תיבדק התאמת המזון ותנאי הובלתו בדרישות המפורטות בסעיפים 11, 12 של פרק זה.

אחסון מזון במוסד

- יש להכניס ולהוציא מזון לאחסון בשיטת "ראשון נכנס ראשון יוצא - First In First Out (F.I.F.O)
- קופסאות תמ"ל אבקתי שנפתחו יאטמו כהלכה ויסומנו באופן ברור ובולט בתאריך פתיחה ותאריך תפוגה לאחר הפתיחה בהתאם להוראות היצרן
- מזון רגיש יאוחסן במתקני הקירור
- לאחסון בקירור/הקפאה ישמשו מקררים/מקפיאים. המקררים/מקפיאים יהיו מצוידים במערכת בקרה שתכלול מד חום אינדיקטורי
- טמפרטורת ותנאי אחסון מזונות שונים:

 - מוצרי מזון קפואים יאוחסנו במקפיא בטמפרטורה שלא תעלה על מינוס 18 מעלות צלזיוס
 - מוצרי מזון קפואים יופשרו במקרר יעודי, כחלק מתהליך הכנתם, אין להקפיא בשנית מזון שהופשר
 - מוצרי מזון מצוננים יאוחסנו במקרר עד לשימוש בהם בטמפרטורה שלא תעלה על פלוס 5 מעלות צלזיוס
 - מקררים שימשו לאחסון מוצרי מזון יהיו בעלי יכולת קירור המזון המוכן ל- 4 מעלות צלזיוס
 - על המקרר להיות מצויד במערכת שתאפשר בקרה ורישום טמפי, המחוברת למערכת הבקרה של המוסד, ומתריעה על עלית הטמפרטורה מעל 4 מעלות צלזיוס
 - מזון מצונן מעובד או מעובד חלקית, ישמר בטמפרטורה של פלוס 5 מעלות צלזיוס
 - ביצים ישמרו במקום ייחודי בטמפי מתחת 20 מעלות צלזיוס
 - מזון מעובד, שקורר במקרר משב קור, והמיועד להגשה בשיטה "בשל/קרר" ישמר בטמפרטורה של 0 עד 3 מעלות צלזיוס עד לחימום. בפרקי זמן קצרים, כמו בזמן ההפשרה של חדר הקירור, ניתנת אפשרות לשהייה בטמפרטורה של פלוס 5 מעלות צלזיוס. חיי המדף של המזון המקורר, בטמפרטורה הדרושה, הם מקסימום 5 ימים כולל: יום הבישול ויום ההגשה, לכן במקרה שטמפרטורת המזון עולה מעל פלוס 5 מעלות צלזיוס, אך לא הגיעה לפלוס 10 מעלות צלזיוס, יש לספק את המזון לאכילה תוך פרק זמן קצר ככל האפשר ובכל מקרה, תוך פרק זמן של 12 שעות, מהרגע בו נרשמה העלייה בטמפרטורה במכשירי המעקב, במידה והמזון אינו מוגש תוך פרק הזמן הנדרש, יש להשמידו
 - מזון המגיע חם להגשה, ישמר בטמפרטורה של מינימום פלוס 65 מעלות צלזיוס עד להגשתו
 - כל סוגי מזון, כולל מזון רגיש במתקני קירור, יאוחסנו כשהם מוגנים ומכוסים
 - יש להפריד בין מזון גולמי למזון מעובד ולאחסנם במתקנים נפרדים
 - לא יאוחסנו יחד סוגי מזון שונים, העלולים לזהם זה את זה או לפגוע באיכותם, לרבות מזון גולמי או מזון מעובד חלקית
 - ביצים יאוחסנו בקירור בנפרד ממוצרי מזון אחרים, בהתאם לתקנה בדבר ביצי מאכל
 - במידה וקיים מקור חשמל חלופי (גנראטור) יש לחבר אליו מתקני הקפאה/קירור מערכת בקרה ותיעוד הטמפרטורה:
 - בכל מתקן קירור, כולל מקררים ביתיים יותקנו מדי טמפרטורה תקינים ומכויילים
 - במידה ובמוסד קיימים חדרי הקירור/הקפאה:
 - יותקנו בהם מספר רגשים, בהתאם לגודל המתקן. במידה ויש רגש אחד בלבד, יש להתקינו בזרימת האוויר החוזרת ממתקן הקירור (הנקודה החמה של זרימת האוויר)

- חדר הקירור/הקפאה יהיה מצויד במערכת בקרה ותיעוד, שתכלול מד חום אינדיקטורי ומד חום רושם, מד חום רושם יצויד בלוח רישום, סרט רישום או בשיטה אחרת, המבטיחה רישום רציף של תהליך הקירור לאורך זמן
- תיעוד הטמפרטורה ישמר שלושה חודשים לפחות
- יש לצייד את חדרי הקירור/הקפאה במנגנון שמירת הטמפרטורה, המבטיח את שמירת הטמפרטורה בעת פתיחתם) וילונות, PVC מסך אוויר וכד)
- תחזוקה ותקינות מתקני קירור/הקפאה :
- מתקני הקירור/הקפאה יהיו נקיים, שלמים וללא הצטברות קרח, מים וכדומה
- הדלתות תהיינה אטומות עם גומיות תקינות
- אחסון המזון במתקנים יאפשר זרימת אוויר, שתבטיח את שמירת טמפרטורת המזון
- כללי התנהגות למניעת תקלות בקירור :
- על מנת לשמור על הטמפרטורה, אין להשאיר את דלתות המקררים והמקפיאים פתוחות
- במקרה של קלקול במקרר, או הפסקת חשמל מעל 4-5 שעות אין לפתוח את המקררים עד לתיקון המצב
- במקרה של תקלה במתקן הקירור, או הפסקת חשמל ממושכת יותר, יש להודיע ללשכת הבריאות, לשם קבלת החלטה להמשך הטיפול במזון בתקלה במתקן קירור - מקרר או מקפיא שאין יודעים לגביהם מהו מועד תחילת התקלה, יש להודיע מיידיית ללשכת הבריאות, אין להשתמש במזון עד לקבלת החלטות הלשכה
- במקרה וטמפרטורת האוויר ו/או מזון במקרר כלשהו עלתה מעל פלוס 10 מעלות צלזיוס, יש להתייחס למזון כבלתי ראוי למאכל אדם ויש להשמידו
- יש לתעד את כל התקלות ביומן ולציין החלטות לגבי המשך השימוש במזון
- מזון מצונן לא יאוחסן יחד עם סוגי מזון שונים, העלולים לזהם את השני או לפגוע באיכותם, לרבות מזון גולמי או מזון מעובד חלקית
- במזון מצונן, יש להפריד בין מזון גולמי לבין מזון בהליך הכנה ומזון מעובד ולאחסנם במתקנים נפרדים. מזון מצונן לא יאוחסן יחד עם סוגי מזון שונים, העלולים לזהם את השני או לפגוע באיכותם, לרבות מזון גולמי או מזון מעובד חלקית
- ניתן לאחסן במקפיא את כל סוגי המזון הקפוא, בתנאי שקיימת הפרדה באחסון בין סוגי המזון השונים, ובתנאי שיהיו מאוחסנים באריזות או מיכלים מוגנים
- מזון מעובד יסומן בתאריך יצור ו/או תפוגה
- יש להפריד בין סוגי מזון שונים, העלולים לזהם את השני
- אחסון האריזות הריקות יהיה מוגבה מהרצפה (מאוחסן בצורה שתמנע מטרידים סביבתיים)
- יש לשמור את מוצרי מזון בהתאם להוראות היצרן
- שימורים לאחר פתיחתם, יש לאחסן באריזה חלופית עם מכסה המבטיחה שמירת איכות המזון. על האריזה יש לציין תאריך תוקף המוצר ותאריך פתיחת האריזה המקורית

דרישות להכנת מזון במטבח המעון

- מזון יוכן רק במטבח ובאופן שלא יהיה מגע בין מזון גולמי, למזון בתהליך ולמזון מוכן לאכילה, הכנת המזון תבוצע באמצעות ציוד ייעודי
 - אזור הכנת המזון במטבח צריך להיות מופרד מאזורי האכילה, המשחקים, מאזורי פעילויות הילדים שאינן קשורות למזון, הכביסה, חדרי השירותים והאמבטיה ומאזורים בהם מותרת החזקת בעלי חיים, כמו כן אסור שימשו כדרכי מעבר בעת הכנת המזון
 - יש לאסור גישת תינוקות, פעוטות והורים למטבח ואין לבצע פעילויות הכנת המזון עם הילדים בשטחי המטבח. במידה ומתבצעת פעילות הכנת מזון בשיתוף עם הילדים, הפעילות תתבצע בחלל הכיתה, המזון שהוכן ע"י הילדים לא יהיה לטעימה ולצריכה. כל הפעילויות יתבצעו תוך כדי שמירת כללי ההיגיינה האישיים ובתנאי התברואה הנאותים
 - **מטבח מעון המופעל בשיטת "בשל הגש". הכנת ושימוש במזון שהוכן/או התקבל מחברת הסעדה (קייטרינג) יהיה לצריכה באותו יום בלבד**
- יש להימנע מהכנת מזון למספר ימים, אלא אם אושר אחרת ע"י משרד הבריאות. המזון שלא נצרך ביום הכנתו/קבלתו ומזון מוכן לאכילה שהוגש לילדים ולא נצרך יושמד ללא דיחוי! כל מקרה השמדת מזון ירשם ביומן.
- על אזור הכנת המזון להיות מופרד, טיפול במזון גולמי יעשה על משטחים מיוחדים ונפרדים מטיפול במזון מוכן
 - הפשרת בשר, עופות ודגים גולמיים תעשה במיכלים אוספי נוזלים, בטמפרטורה של עד פלוס 10 מעלות צלזיוס, בנפרד ממזון אחר במתקן להפשרה, שאושר על ידי המנהל
 - יש להכין מזונות ייחודיים כגון תערובות ותרכובות מזון לתינוקות במדור המיועד לכך בלבד, תוך שימוש בציוד המיועד למטרה זו בלבד
 - מזון שעובר טיפול טרמי :
- בישול המזון יעשה תוך כדי בחישה, על מנת שהתבשיל יגיע לטמפרטורה של רתיחה בכל חלקיו
 - צלייה, טיגון או אפיית המזון יבוצעו, עד שטמפרטורת המזון, בנקודה הקרה ביותר, תגיע לפלוס 70 מעלות צלזיוס לפחות, למשך 2 דקות
 - מזון שעבר עיבוד בחום ומוגש קר, יעבור קירור מהיר, במתקן משב קור או מתקן אחר, שאושר על ידי המנהל
- תהליך הכנת המזון צריך להבטיח מניעת הצטלבות בין מזון גולמי למוכן ובין ציוד נקי לבין מלוכלך
 - מזון יטופל במדורים/ אזורים בהתאם לייעודו
 - כל אזור/מדור במטבח יכלול לפחות משטח עבודה (שולחן) מנירוסטה עם כיור. לכיור יספקו מים קרים וחמים. המשטחים יהיו חלקים, כאלו שאינם סופגים רטיבות, ניתנים לניקוי ומשמשים למטרה זו בלבד. להכנת מזון יש להשתמש בכלי מטבח המיועדים לכל סוג מזון עם סימון כנדרש
 - להלן דרישות המפורטות לאזור טיפול והכנת מזון מן החי (דגים ובשר) :
- הסרת האריזה מבשר, עופות ודגים גולמיים תעשה באזור שיועד לכך
 - מוצרי מזון קפואים יופשרו במקרר יעודי, כחלק מתהליך הכנתם, אין להקפיא בשנית מזון שהופשר. הפשרת מזון מן החי תבוצע חלקית ומבוקרת, במקרר הפשרה בטמפרטורה עד פלוס 10 מעלות צלזיוס, או לחליפין במתקן המיועד להפשרה מהירה, העומד בדרישות המנהל ומופעל על פי הוראות ההפעלה של היצרן
 - יש להקפיד על הפרדה מוחלטת בין מזון גולמי, חצי מעובד ומוכן לאכילה באמצעות הקצאה של אזורים נפרדים לאחסון ולטיפול במזון. ההפרדה תעשה במשטחי העבודה ובכלים. יש להשתמש בכלים ובציוד נפרדים ושוניים, לאחסון ולטיפול במזון גולמי והמזון המוכן לאכילה. במידה ומשתמשים באותם כלים, יש להקפיד על רחיצה יסודית במים וסבון, במעבר בשימוש בין שני סוגי המזון. כמו כן, רצוי לסמן את הכלים שנועדו לכל אחד מסוגי המזון, באמצעות סימון מיוחד

- יש להבטיח הפרדה מוחלטת בין בשר ודגים בכל שלבי האחסנה וההכנה ובין היתר ע"י הכנת המזון בימים שונים
- על מנת למנוע ריבוי חיידקים יש להקפיד על שמירת טמפרטורת מזון מתאימה לאורך כל שרשרת הטיפול
- אסור להשתמש במיקרוגל לחימום והפשרת מזון
- אם רשות הבריאות אישרה הפעלת מטבח בשיטה "בשל צנן", מזון שמועד הגשתו אינו ביום ההכנה, יצונן במקרר משב קור ויאוחסן בחדר קירור, בטמפרטורה של פלוס 2 מעלות צלזיוס, זאת במידה והמטבח עובד בשיטת "בשל/קרר או פלוס 5 מעלות, אם המטבח עובד בשיטת "בשל/הגש", צינון המזון, שלא באמצעות מקרר משב קור, יעשה כדלקמן: תבשיל חם המקורר בטמפרטורה של פלוס 70 מעלות צלזיוס בתוך המזון עד לטמפרטורה של פלוס 5 מעלות צלזיוס בתוך המזון - יעשה במשך שעתיים, לכל היותר, וישמר בקירור בהתאם לייעודו. על מנת להגיע לתהליך הקירור הנדרש, כמפורט למעלה, מומלץ לקרר את המזון החם בתבנית או מיכלים בהם גובה המזון לא יעלה על 5 ס"מ, בנתחי בשר (גושי צלי למשל) הגובה לא יעלה על 10 ס"מ ומשקל הגוש לא יעלה על 2.5 ק"ג.
- בקירור עופות מומלץ לחתוך לחצאים ולשים בתבניות הקירור בשכבה אחת

• שטיפת ירקות ופירות:

- ירקות ופירות ישטפו באופן יסודי לפני השימוש בהם
- שטיפה ראשונית של פירות וירקות תעשה במדור נפרד המיועד לכך בלבד. את השטיפה יש לבצע על פי הוראות המנהל
- אזור קילוף/ניקוי ירקות ופירות יכלול מקרר לירקות ופירות בתהליך (לאחר נקוי/קילוף), בטמפרטורה של פלוס 5 מעלות צלזיוס
- אזור להכנת סלטים (ירקות/פירות) צריך להיות מופרד מאזור קילוף/ניקוי ירקות ופירות
- ירקות ופירות ישלחו מהמטבח כשהם שטופים ונקיים

• טיפול בביצים:

- להכנת אוכל במוסד אפשר להשתמש בביצי מאכל
- אין להשתמש בביצים סדוקות ושבורות
- יש להוציא את הביצה מהמקרר סמוך לשימוש בה
- אין לשטוף ביצים, מאחר והשטיפה עלולה לגרום לחדירת החיידקים דרך הקליפה
- אפשר להשתמש בביצים, שעברו פסטור והקפאה בתנאי אספקתן ממפעל בעל רישיון יצרן. יש להקפיד על הפשרה במקרר

• הכנת מזון לתינוקות - תמ"ל וחלב האם:

רצינול - חלב אם הוא המזון המיטבי לתינוק. באופן אידיאלי מקבל התינוק את חלב אמו. ביחד עם האמור קיימת סכנה לבריאות התינוקות בהזנה לא תקינה. מהסיבה הזאת יש צורך להסדיר את שיטת השימוש בחלב אם ותמ"ל באמצעות דרישות המפורטות בנושא. מדור להכנת מזון לתינוקות צריך לעמוד בדרישות אלה לצורך תפעול תקין. במטבח של המוסד יש להקצות למדור הכנת מזון לתינוקות שטח נפרד אשר יהיה מיועד להכנת מזון לתינוקות בלבד.

• חלב האם:

- חלב האם יתקבל במוסד כשהוא קפוא או בטמפ' 4 + מע"צ (מעלות צלזיוס)
- בקבוקים עם חלב אם יתקבלו במעון בצורת מנות. רצוי להשתמש באריזות חד פעמיות

- על בקבוקי החלב יש לציין על המדבקה פרטים אישיים של הילד וכן : שם, ת.ז. של האם. בנוסף יש לציין תאריך ושעת מילוי הבקבוק וקבלתו במוסד. חלב מוקפא ישמור בהקפאה (או צינון), חלב מצונן ישמור במקרר בטמפרטורה 4 + מע"צ במתקן קירור המיועד לכך עד להכנתו לצריכה הורים ימסרו למוסד מנות חד פעמיות של החלב ובכמות המספיקה ליום. חלב שעבר הפשרה אין להקפיא שנית
- טרם הכנת/הטיפול במזון לתינוקות יבדוק האחראי התאמת המזון לדרישות הקיימות
- חימום בקבוק יתאפשר בעזרת מתקן אישי המאפשר חימום הבקבוק הבודד. יש להימנע מחימום יתר של הבקבוקים והשארית הבקבוק באמבט לפרק זמן ממושך. זמן החימום וההאכלה המירבי הוא שעה אחת
- אסור להשתמש במיקרוגל לחימום חלב אם מחשש לכוויות והרס רכיבי תזונה בחלב אם
- לאחר חימום ואכילת ילדים אין להחזיר שאריות החלב למקרר. אין לחמם את החלב מספר פעמים

תמ"ל :

- להכנת תמ"ל אבקתי יש להשתמש במים סטריליים או מים מורתחים בלבד. ניתן להשתמש במים סטריליים קנויים או מים שעברו הרתחה במטבח המוסד
- מים סטריליים קנויים- מסופקים על ידי יצרן בעל רישיון יצרן ורישיון עסק בתוקף. תנאי ההובלה והאחסון יהיו בהתאם להוראות היצרן
- להכנת מים בשטח המוסד יש לקבל מים ממקור מאושר על ידי משרד הבריאות ממערכת מוגנת מאפשרות זרימת מים חוזרת או מים שעברו "טיפול קדם"
- בדיקה בקטריאלית של איכות המים המסופקים תבצע לפחות פעם בשנה באמצעות מעבדה מוכרת ע"י משרד הבריאות. דיגום מים לבדיקה יש לבצע על ידי דוגם מוסמך כנדרש בתקנות בריאות העם.
- איכות מי השתייה המסופקים להכנת מזון לתינוקות צריכה לעמוד בדרישות תקנות בריאות העם (איכותם התברואית של מי שתייה 1974) הכנת המים לתינוקות :

בהכנת המים לתינוקות ניתן להשתמש באחת משתי השיטות הבאות :

- ריכוך מים. המערכת צריכה לעמוד בדרישות הבאות :
- להכנת מים רכים יש להשתמש במערכת המיועדת למטבח חלב בלבד למניעת זיהומים צולבים
- מסננים - יש להחליף לפי הוראות היצרן ולפחות פעם בחצי שנה
- על בית המסנן יש לציין תאריך החלפה
- יש להשתמש במרכז עם שרף המיועד להחלפת יונים בלבד
- תהליך ריענון המרכז יתבצע שלא בזמן הכנת המזון
- לריענון השרף יש להשתמש במלח בישול NaCl המסופק מעסק בעל רישיון עסק
- במים שעברו תהליך ריכוך יש צורך בבדיקות בקטריאליות. הבדיקות תבצענה פעם בשבוע במעבדה המוכרת על ידי משרד הבריאות
- מים שעברו תהליך ריכוך צריכים לעבור תהליך של הרתחה בהתאם לדרישות המפורטות בסעיף ב'
- הרתחה. על המערכת לעמוד בדרישות הבאות :



- הרתחה יש לבצע בכלים העשויים מפלדת אל חלד. זמן ההרתחה המינימלי - 2 דקות
- לאחר ההרתחה יש לצנן את המים בעזרת "קירור מהיר (blast chiller)" (או ציוד אחר המאושר על ידי משרד הבריאות)
- אין להשתמש בהכנת התמ"ל במים שהטמפרטורה שלהם עולה על 50°C
- יש להשתמש מיידית במים שעברו תהליך הרתחה וצינון, אסור לאחסנם
- אין להשתמש במים שהורתחו במיחמים, קומקומים, דודים, סירים או מתקנים אחרים מלבד המים הסטריליים הקנויים או מערכת הריכוך והחימום המיועדת לשם כך
- תהליך הכנת/הטיפול במזון צריך להבטיח מניעת הצטלבות בין מזון גולמי למזון מוכן ובין ציוד נקי לבין ציוד מלוכלך. כמו כן חשוב להקפיד על הפרדה מלאה בין חומרים יבשים לחומרים רטובים על מנת למנוע התפתחות בלתי רצויה של פתוגנים בכלל ואנטרובקטר סקאזאקי בפרט
- בעת הכנת/טיפול במזון לתינוקות אין לבצע פעולות מסיביות נוספות כגון ניקיון מטליות לניקוי ישתמשו חד פעמיות בלבד. הוא הדין לגבי בדים לכיסוי הבקבוקים והפטמות. גלילי נייר/מגבת חד פעמיים אסורים לשימוש למעט מטליות לחות המאושרות לשימוש רפואי
- יש לשמור דגימות בסדר גודל של 100 מ"ל למשך 72 שעות במקרר
- טריות המוצר תיבדק ע"י בחינת תאריך תפוגה וכן ע"י בחינת המאפיינים הפיזיים של המוצר. במידה ונמצא שינוי בצבע המוצר או בריחו או במרקמו יש לדווח לאחראי וליצור קשר עם לשכת הבריאות המחוזית/נפתית הסמוכה ולהעביר את המוצר הפגום לבדיקת מעבדה. אין להשתמש בקופסאות פגומות, דולפות, חלודות או פגות תוקף. יש להשמידן באופן שימנע שימוש בהן ולדווח על כך לאחראי, אשר ינהל רישום תיק חריגים
- רצוי להשתמש בבקבוקים ופטמות סטריליים חד פעמיים או לחילופין פירוק וניקוי במדיח כלים ואח"כ עיקור הפטמות, הבקבוקים (ניתן לעקר בקבוקי זכוכית) וכל ציוד ההכנה, כולל כלי המטבח והבלנד
- יש להקפיד להכין תמ"ל למנת ארוחה אחת בבקבוק ולהימנע מהכנת עודפים לצריכה מאוחרת יותר באותו הבקבוק
- אין להקפיא תמ"ל מוכן
- שטיפת ציוד:
- יש לשטוף את הציוד במדיח כלים, בטמפ' של 65 מעלות, בחומרים המאושרים על ידי משרד הבריאות לכלים הבאים במגע עם מזון ולפי הוראות היצרן. את המדיח יש לרוקן מהכלים הנקיים בידיים נקיות בלבד. אין להעביר לעיקור ציוד שלא עבר שטיפה כנדרש
- עיקור בקבוקי ההזנה יעשה בטמפ' של 130°C למשך 30 דקות ופטמות 120°C למשך 30 דקות
- שטיפת בקבוקים ופיטמות אפשר לבצע במדיח כלים שבו המגיעים לטמפרטורה של 65°C לפחות בתוספת עיקור באמצעות מכשיר אוטוקלאב המגיע לטמפ' של 130°C מעלות. משך הזמן ייקבע בהתאם לתנאים האופטימליים. יש לבצע בדיקות לפי פלט או מדיח כלים הניתן לתכנות המגיע לטמפרטורה של 95°C לפחות וזמן חשיפה של 10 דקות לפחות לטמפרטורה זו ללא צורך בעיקור באמצעות אוטוקלאב

תחזוקת מטבח וציוד

- יש לבצע תחזוקה שוטפת של הציוד במטבח. התחזוקה כוללת ניקוי תדיר, כיוול, ותיקון של הציוד
- יש להפריד בין ציוד המשמש לעבודה במדורים לבין המשמש לפעילויות שונות, למניעת זיהום צולב של המזון

• אורור :

- המטבח יהיה מאורר כהלכה
- מערכת האורור תהיה נפרדת מפונקציות קיימות אחרות. יש להקפיד על מערכת הפעלת בלחץ חיובי על מנת למנוע יניקת אויר מהשטחים הצמודים
- טווח הטמפרטורה במטבח לא יעלה על 25 - 22 מעלות צלזיוס
- מעל מתקן לבישול מזון יותקן מנדף - מערכת קליטת ריחות ועשן במהירויות הסינון הנדרשת

- משטחי העבודה יהיו עשויים מפלדת אל חלד או מכל חומר אחר שאינו סופג לחות
- כל המשטחים הבאים במגע עם מזון, כולל שולחנות ודלפקים, רצפות ומדפים באזור הכנת המזון והציוד צ"ל במצב תחזוקתי טוב, ללא סדקים או בקיעים ועשויים מחומר חלק, לא סופג רטיבות, אינו מחליד, שאינו נקבובי ושומר נקי. ציוד מטבח וכלי אוכל יש להחליף ברגע שמתגלה בו פגם.
- ציוד ומשטחי עבודה פגומים יש להחליף
- כוורים :

- המטבח יכיל כוור נפרד לרחיצת ידיים, מתקן לסבון נוזלי ונייר חד פעמי לניגוב ידיים וכיורים נפרדים למדורים כפי שמפורט בסכמות המצורפות
- יש להפריד בין כוורים המשמשים לשטיפת ידיים ופעילויות אחרות בעלות פוטנציאל לזיהום, מכיורים המשמשים להכנת מזון למניעת זיהום מזון. כוור המשמש להכנת מזון לא ישמש לשטיפת ידיים או למטרה אחרת. כוורים לשטיפת ידיים ולהחלפת טיטולים לא ישמשו להכנת מזון. בכיור לשטיפת ידיים יש לשמור על מרווח של לפחות 40 ס"מ בינו לבין האזורים הפתוחים של טיפול במזון (כגון שולחנות וכיורים למזון)
- כל הכיורים המשמשים למזון יהיו בעלי אספקת מים קרים וחמים הזורמים בלחץ

- פח האשפה יהיה מדופן עם שקית, בעל מכסה ורגלית לפתיחתו
- ניקוי ציוד ואזורי המיועדים למזון :

- אזורים וציוד המשמשים לאחסון, הכנה, והגשת מזון צ"ל נקיים
- כלי הכנת המזון, הגשתו ואזורי האכילה ינוקו לפני ואחרי השימוש. ציוד הכנת המזון ינוקה לאחר כל שימוש ויאוחסן באופן השומר על ניקיונו ומונע זיהום אפשרי
- אין להשתמש בסמרטוטי רצפה לניקוי. ניתן להשתמש במגבוני נייר או בגדים חד פעמיים הניתנים לשטיפה. בגדים משומשים יש לאחסן במיכל מכוסה ולשטוף מדי יום

• שטחי חיתוך :

לוחות מעץ ולוחות בעלות חללים או חתכים לוכדות שאריות מזון או חומר אורגני עלולים לעודד גידול חיידקים ולזהם את המזון הבא, שיחתך על לוח החיתוך. משטחי החיתוך יהיו עשויים מחומר שאינו נקבובי וישופשפו במים חמים עם דטרגנט בין השימושים לסוגי מזון שונים או ינוקו במדיח הכלים. לא ישמשו לוחות חיתוך מעץ, לוחות בעלי רכיבים מעץ או לוחות עם חללים וחתכים.

- נוהל לניקוי מטבח :

- מבוא :

הכנת מזון במטבחים, בתנאי ניקיון לא נאותים גורמת לריבוי חיידקים ולזיהום מזון. עקב כך משימת הניקיון במטבחים היא חיונית. נוהל זה נותן מסגרת מקצועית למשימה זו בעקרונות והגדרות.

- משימת הניקיון מחולקת לשלושה תחומים כדלהלן:
- הכנה ומשטחי עבודה.
- ציוד וכלים.
- שטחי אחסון.
- לגבי כל פריט/שטח, שמופיע בתחום כלשהו, נרשמים אופן הניקוי ותדירותו
- רוב השטחים והכלים, בתחום המטבח, ינוקו באותו התהליך שצוין בנוהל כ-
"תהליך בסיסי". תהליך בסיסי זה הוא כדלהלן:
- ניקוי באמצעות שפשוף עם דטרנגט ומים.
- השרייה (באישור מיוחד של רשות הבריאות).
- שטיפה עם מים.
- יבוש.
- איסוף הפסולת או שאריות האוכל, באמצעות טאטוא עם ניגוב.
- במקרה של שטחים וכלים, הדורשים תהליך נוסף, התהליך יפורט בנוהל בהמשך
- כאשר בתדירות הניקוי מצוין "פעם ביום", משמעות היא פעם ביום - בגמר העבודה
- בתוך מבנה מטבח נמצאים חדרים כגון: מחסן וחדר טיפול והכנת מזון. יש לנקות חדרים אלה בהתאם לנהלים אחרים
- התדירות המופיעה בנוהל, מתייחסת למצבים רגילים. במצבים בלתי רגילים, כגון חומר שנשפך או הותז תוך כדי עבודה, יש להגביר את התדירות בהתאם
- הנחיות כלליות:

רציונל - חשיבות משימת הניקיון במטבח, דורשת גישה קפדנית לביצוע. להלן מספר נקודות לגבי התארגנות כללית בתוך המטבח, היכולות לסייע ליעילות משימה זו.

- יש להניח סירים וכלים ניידיים נקיים במתקנים ניידיים או נייחים (כגון עגלות), המיועדות למטרה זו, ולא על רצפת המטבח
- יש להקפיד שניקוי מכשירים למיניהם, יבוצע בהתאם להוראות היצרן, בהתאם לצורך ובהתייחס להדרכה ממחלקת התחזוקה
- יש להקפיד על תלבושת נקייה
- יש לצמצם את סכנת הזיהומים הצולבים כדלקמן:
- יש להימנע ממים עומדים ברצפת המטבח
- כוח אדם, המנקה את המטבח ביום מסוים, לא יקבל משימות אחרות (כגון הכנת אוכל, סיוע בבישול) באותו יום
- יש לסמן את כלי הניקוי המיועדים לשימוש במטבח בלבד. במיוחד אין לערבב את כלי הניקוי של המטבח עם כלי הניקוי, של הכיתות. יש להפריד ולסמן את כלי הניקוי המיועדים לניקוי השירותים בלבד
- יש לרשום את תאריך הניקוי של פריטים שאינם מנוקים כל יום
- בטבלה בנספח 2 פורטו אופן ותדירות ניקוי של פריטים שונים

- הדחת כלים :
- אין להשאיר ציוד וכלים מזוהמים ליום שאחרי, אלא יש לנקותם עם סיום העבודה
- באזור הדחת כלים יהיה לפחות כיוור מפוצל אחד עם "טוש" ומדיח כלים. במוסדות לילדים ישתמשו במדיח כלים בעל יכולת לניקוי רב שימושי של כלים
- טיפול בציוד כולל ניקוי כלי אוכל וסכו"ם, ספלים, צלחות, כוסות וכיו"ב. טיפול בכלי בישול (כגון סירים, מכסים וסכיני מטבח) וכן טיפול במכונות מטבח (מטחנות, מיקסרים, מדיחי כלים וכדומה), יעשה כמו כל טיפול בציוד אחר (כגון, משטחי עבודה וחיתוך). בניקוי הכלים יש מספר שלבים, בין אם מדובר ברחיצת כלים ידנית, או רחיצה באמצעות מדיחי כלים בטמפרטורות המתאימות. תחילה יש להוריד את שאריות המזון לאשפה, אחר כך יש לרחוץ אותם במים וסבון, להדיח במים זורמים ולייבש באוויר, לגבי מטחנות בשר ומיקסרים יש להקפיד על ניקוי יסודי של כל החלקים, על מנת למנוע העברת חיידקים.
- יש לשטוף את הציוד במדיח כלים, בטמפ' של 65 מעלות, בחומרים המאושרים על ידי משרד הבריאות לכלים הבאים במגע עם מזון ולפי הוראות היצרן
- את המדיח יש לרוקן מהכלים הנקיים בידיים נקיות בלבד. המדיח צריך להתאים לגודל המוסד ולסוגי המזון המוכנים במטבח
- בשל הזמן הדרוש להשלמת מחזור מלא של שטיפה וייבוש של הכלים מומלץ להשתמש במדיח ביתי רק במוסדות בהם כמות הכלים המצטברת מכל ארוחה אינה עולה על הכמות הדורשת הפעלת מדיח בודדת, במוסדות בהם ילדים רבים מומלץ להשתמש במדיח כלים מסחרי העומד בדרישות הנ"ל
- מדיח כלים ביתי צריך לפעול עם שטיפה בטמפ' של לפחות 65 מעלות לפני המעבר לשלב הבא במחזור. כלים שעברו הדחה יאוחסנו כאשר פניהם כלפי מטה בכדי לעודד את ייבושם וכן למנוע הצטברות של גורמים מיקרוביאליים ואבק ויכוסו בבד/ סדין נקי
- פטמות הבקבוקים לאחר ייבושן באוויר, יאוחסנו בקופסה נקייה ומיועדת למטרה הזו בלבד
- אם אין שימוש במדיח או הסדר תלת-מחלקתי יש להשתמש בכלים חד פעמיים בלבד שיזרקו לאחר השימוש
- שאריות שמן משומש, יש להעביר לכלי המיועד לכך, שיסופק ע"י חברה המבצעת מיחזור! אין לשפוך שמן משומש לביוב!
- אין לבצע השריית כלים
- אם קיימת מערכת לטיפול/ ריכוך מים יש להציבה בחדר נפרד. יש לבצע תחזוקה שוטפת של המערכת בהתאם להוראות היצרן
- אין לתלות וילונות במטבח החלב
- אין לטאטא בקרבת מזון לא מוגן
- יש להקפיד שמיכל האשפה במטבח יהיה נקי ותקיין
- יש לרוקן את מיכל האשפה למיכלי אשפה בחצר, מיד עם המילוי ובסיום יום העבודה
- יש להשתמש בשקיות ניילון לאשפה
- על המדפים להיות מסודרים ונקיים והמזון עטוף בניילון, סגור בצנצנת, או מוגן ברשת
- אין להשאיר מזון בחוץ למשך שעות הלילה
- את הסירים והכלים הניידים והנקיים, יש להניח במתקנים ניידים ולא על רצפת המטבח
- יש להימנע מהימצאות מים עומדים במטבח
- יש לסמן את הכלים המיועדים לעבודה במטבח
- יש להפריד ולסמן את כלי הניקוי, המיועדים לניקוי



- כלי ניקיון וחומרי ניקיון, יש לשמור במקום סגור ולמנוע מהם מגע עם מוצרי מזון
- כלי ניקיון של המטבח יש להפריד מכלי ניקוי של המוסד
- כלי הניקוי יאוחסנו במתקן סגור ונעול ובנפרד ממוצרי המזון
- כללים לתחזוקת מחסן מזון
- יש לדאוג לאוורור, צינון ותאורה חזקה. המחסן יהיה יבש ומאוורר, כמפורט בתקנות לבתי אוכל (ראה "נספח ב" של התקנות לבתי האוכל, תחלופת אוויר לשעה מינימום)
- צורת האחסון הנדרשת- רצפה פנויה מקיר אל קיר, גובה מדפי האחסון יעלה על 30 ס"מ
- מדפים קלים לניקוי, רווח בין המוצרים שעל המדפים
- יש לשמור על מעבר אוויר בין הקיר למדפים
- על המחסן להיות בנוי מבניה קשיחה (לבנים, בטון)
- יש לערוך ביקורת שוטפת, על מנת לעמוד על טיב המצרכים
- יש לשטוף את המחסן באופן קבוע
- מוצרי מזון וחומרי גלם, שאינם דורשים קירור, יאוחסנו במחסן באריזות סגורות
- המחסן יהיה מוגן בפני חדירת חרקים, מכרסמים, ציפורים ובעלי חיים אחרים או זיהום אחר
- המזון יאוחסן על גבי משטחים שאינם סופגים רטיבות. המשטחים יהיו מוגבהים, בצורה שתאפשר ניקוי ובדיקת הנעשה מתחתם
- אריזות סיטונאים של חומרי גלם יבשים, שיפתחו במחסן, יועברו למיכלים מיוחדים עם מכסה. מיכלי האחסון יהיו בצבע בהיר ומיועדים למטרה זו בלבד. המיכלים יסומנו בהתאם לצורך
- ניפוי קמח יעשה במחסן חומרי הגלם, באזור נפרד, בצורה שהקמח לא יתפזר על מוצרים אחרים. הקמח המנופה יועבר למיכלים עם מכסה
- אין לאחסן מזון גולמי מחוץ למחסן המיועד לו. חומר גלם ימצא במטבח, רק אם נמצא בתהליך עיבוד כלשהו
- מוצרי חיטוי וניקוי לא יאוחסנו במחסן לחומרי הגלם למזון, אלא עם סימון מתאים ובמקום סגור ונפרד
- אין לאחסן במחסן, חומרי גלם למזון, ציוד, כלים או כלים חד פעמיים - יש לאחסנם במקום נפרד לאחסון ציוד, כשהם מוגנים בפני זיהום
- חומרי ניקיון וחיטוי יש לאחסן במקום נפרד
- יש לשמור על חומרים אלו באריזות מקוריות, שתוכנן מסומן באופן ברור
- יש לשמור על חומרים אלו במקום נעול, כשהמפתח נמצא בידי האחראי על המטבח.

• טיפול בשאריות מזון :

- אין להשתמש בשאריות אוכל, שנותרו בכיתה ובעגלות ההגשה או מזון שעבר טיפול במטבח שעובד בשיטה "בשל/הגש" לא ייעשה שימוש חוזר במזון זה, אלא יש להשמידו
- שאריות אלו כוללות גם מזון ארוז מראש כגון: מוצרי חלב, ריבות, דברי מתיקה וכיו"ב ברגע שחולקו לעגלות חלוקה, הם יחשבו כשאריות מזון ולא יעשה בהם שימוש חוזר
- מזון שנשאר בתחום המטבח, שהוכן בשיטת "בשל/הקפא" ובשיטת "בשל/צנן" ונשאר במטבח הראשי יוכל לשמש להזנה במועד מאוחר, לא יותר מ- 48 שעות בקירור. מזון שהוכן בשיטת "בשל/הקפא" וחמם, לא ייעשה בו שימוש חוזר (אין לקררו ולחממו מחדש להגשה)

• דרישות להגשת מזון :

- המזון החם יוגש מיד לאחר הכנתו או בישולו או יישמר בטמפי' של לפחות 65 מעלות עד להגשתו
- מזון חם המבושל או מוכן להגשה יישמר ללא חימום / קירור לא יותר מ-30 דקות עד להגשתו
- מזון קר (מוגש קר) ישמר בטמפרטורה שלא תעלה על פלוס 5 מעלות צלזיוס עד הגשתו
- מזון שהוגש לילדים ולא נצרך צריך להשמיד
- יש לבדוק טמפרטורה של המזון לפני הגשתו. האחראי ירשום תוצאות מדידה ביומן. נתוני מדידת טמפרטורה ישמרו לפחות 3 חודשים
- מזון קר העובר חימום יועבר כמזון קר, במגשים אישיים או צוברים, למטבחון, או מטבח קצה. יעבור טיפול טרמי מתאים, כך שהטמפרטורה, בנקודה הקרה ביותר תהיה לפחות פלוס 70 מעלות צלזיוס ויוגש מיד, לא יאוחר מחצי שעה מסיום החימום
- מזון בטמפרטורת החדר (שאינו דורש קירור או חימום) יועבר לחלוקה, נקי או מוכן לאכילה, בצורה שלא יזדהם בתהליך החלוקה והעברה
- יש למנוע זיהום משני של מזון מוכן לאכילה

• מזון המסופק מהבית:

- אין לספק באופן שגרתי מזון מהבית
- מזון למסיבות ואירועים חד פעמים שסופקו ע"י ההורים יבדקו ע"י האחראי על קבלת המזון בהתאם לדרישות הבאות:

- מוצרי מזון יסופקו באריזה מקורית של היצרן. בזמן קבלת המזון על האחראי על ההזנה במוסד לבדוק תוקף המוצר ובמידה ומדובר על מזון רגיש גם טמפרטורה
- ניתן להכין עוגות במטבח בישולים מלא שבמעון
- מזון לתינוקות יסופק באריזה המקורית של היצרן סגורה הרמטית ובתוקף. בזמן קבלת המזון האחראי יבדוק את המוצר. על האריזה יש לציין את שם הילד ותאריך פתיחת המוצר. המזון ישמר במטבח במקום המיועד למטרה זו בלבד. ההכנה תתבצע בהתאם להוראות היצרן בשטח המטבח במדור המיועד לכך

• בקבוקי שתייה:

- לשתייה רצוי להשתמש בכוסות חד פעמיים. במידה ומשתמשים בבקבוקי השתייה יש צורך בבקבוק אישי, מסומן בהתאם ומופרד אחד מהשני ויש למקמם במתחם הכיתה
- מוצצים יסומנו בהתאם יאוחסנו מופרדים וסגורים
- יש להשתמש בבקבוקים אישיים בלבד, תוך ציון שם הילד על כל בקבוק
- בקבוקי הילדים יהיו שלמים ולא פגומים הניתנים לניקוי וחיטוי בנקל
- יש להקצות שני בקבוקים לכל ילד אחד לשתיית מים ואחד למזון תינוקות
- בקבוק המכיל בתוכו מים לשתייה יש לאחסן במשך היום בכיתה ולשטוף לפני מילוי מחדש, בתום יום הלימודים הבקבוק יועבר למטבח לניקוי יסודי
- מילוי חוזר של הבקבוקים יבוצע ממקור מאושר ע"י רשות הבריאות
- שטיפה ראשונית של הבקבוק המכיל מזון תינוקות יש לבצע מיד לאחר האכילה, בכיור הכיתה ולאחר מכן יש להעביר את הבקבוק למטבח המוסד להמשך טיפול
- במקום האחסון יש להקפיד על הפרדה בין בקבוק לבקבוק ובין מוצץ למוצץ
- יש לשמור את הבקבוקים במצב יבש עם הפיה כלפי מטה עד לשימוש הבא
- יש למנוע מהילדים שתייה מכוסות שלא נרחצו ויש למנוע שימוש של מספר ילדים בכוס אחת

• דוגמאות מזון :

- יש לשמור דגימות מזון (מזון אשר עובר תהליך הכנה במטבח המוסד), בכלים חד פעמיים מכוסים
- דיגום המזון המוכן יעשה במטבח לאחר הכנתו. דיגום נוסף יעשה לפני חלוקת המזון. (אם המזון לא הוגש ביום הכנתו)
- משקל דגימות המזון יהיה לפחות 100 גרם מכל סוג (פרט מתמ"ל) ומכל תאריך הדגימות ישמרו למשך 48 שעות בקירור בטמפרטורה שלא יותר מ-5 מעלות צלזיוס
- דיגום המזון יעשה באמצעות סכום חד פעמי. הדיגום יבוצע ע"י טבח/טבחית לאחר שטיפת ידיים
- יש לציין על האריזה עם הדגימות את תאריך הכנת המזון

• דרישות לצוות המטבח :

- עובד המטבח לא יעסוק בכל פעילות אחרת
- מקום להחלפת בגדי העובדים יהיה צמוד למטבח החלב וכנ"ל שירותי העובדים
- העובדים ילבשו בגדי עבודה נקיים בלבד, שיערם יהיה אסוף ומכוסה בכיסוי ראש ויעבדו ללא עדיים למעט טבעות נישואין

דרגות ליקויים במוסדות לגיל הרך בהתאם לדירוג חומרה

דרגות חומרה

חמור

בינוני

נמוך

כללי

- **תפקוד המוסד ללא אישור משרד הבריאות**
- מספר ילדים גדול מהמאושר :

- **לא מתאים לגודל ויכולת המוסד**
- **יכול להתאים לגודל ויכולת המוסד**

• **מים :**

- **מקור אספקת המים הוא לא מי שתייה**
- **המים לא באיכות מי שתייה**
- מערכת אספקת המים לא עומדת בדרישות הל"ת
- מערכת אספקת המים לא מוגנת מזרימת מים חוזרת
- מיכל אגירת מים לא עבר ניקוי וחיטוי תקופתי

- סילוק שפכים - מערכת לסילוק השפכים :

- **לא שלמה ולא תקינה, נוזלת או דולפת (במטבח, בכיתות, חצר משחקים)**
- **קיימת אפשרות חדירת שפכים אל צינורות מי השתייה**
- **קיימת אפשרות של זרימה חוזרת של שפכים אל תוך הבניין**

- מפריד שומן לא תואם להוראות המנהל
- תחזוקה לקויה של מפריד שומן
- איסוף פסולת מוצקת :
- חוסר במיכלים לסילוק פסולת
- לא מרחיקים את המכלים לאחר שהם מתמלאים
- אין הסדר עם הרשות המקומית או גוף אחר לסילוק פסולת
- מיכלים לסילוק פסולת לא תקינים
- החזקת בעלי חיים בשטח המוסד ללא אישור רופא ווטרינר

מזון

- קבלת מזון :
 - קבלת מזון מעסקים ללא רישיון עסק/ רישיון יצרן
 - אי בדיקות טמפרטורות מזון ומצבו בזמן קבלתו
 - אי רישום נתוני מדידת טמפ' המזון
 - קבלת מזון בטמפרטורה לא תקינה
- שינויים במטבח :
- נערכו שינויים ללא אישור משרד הבריאות
- איכות מזון :
- המזון אינו בעל איכות ראויה לצריכת אדם
- מבנה המטבח :
- קירות, מחיצות ותקרות :

מצב ניקיון ושלמותן

- צינורות :
- במבנה קיימת צנרת גלויה לעין
- רצפה :
- הרצפה לא תקינה ולא נקיה
- תעלת ניקוז ומחסום דלוחים :

סתומות

- יש בהן הצטברויות של פסולת כלשהי

- מצב תברואי :
- גרוע
- בינוני
- סביר
- מים זורמים בכיורים :
- אין מים זורמים חמים וקרים
- אין מים זורמים חמים
- אין חלוקה למדורי עבודה
- תהליך הטיפול במזון לא תקין
- מגע בין מזון גולמי לבין מזון מוכן לאכילה
- אמצעי מגן למזון :
- לא הותקנו בו אמצעי הגנה נאותים בפני חדירת זיהום ומזיקים למזון
- ציוד :
- ציוד הבא במגע עם מזון לא שלם, לא תקין ולא נקי
- ציוד שאינו במגע ישיר עם מזון לא שלם, לא תקין, לא נקי ולא מצופה בחומר שאינו סופג לחות
- איורור ותאורה :
- לא תקין
- אחסון מזון :
- תנאי המטבח אינם מאשורים. החסנת מזון באופן ובצורה המבטיחה שמירת איכותם והגנה בפני מגע של מזיקים או זיהום לתוכם
- אחסון מוצרי מזון פגי תוקף
- אחסון בקירור :
- יחידות קירור לא מצוידות במד חום אינדקטורי
- החזקת מזון גלמי ומזון מוכן במתקני קירור :
- מזון מוכן לאכילה ללא הפרדה ממזון גלמי
- צפיפות באחסון של מזון במיתקן הקירור
- טמפרטורת אחסון מזון רגיש לא תקינה :
- מעל 10 מעלות צלזיוס
- בין 5 לבין 10 מעלות צלזיוס
- החזקת מצרך שאינו מזון במטבח, למעט חמרי ניקוי הדרושים למטבח
- הכנת מאכלים :

- הכנת מזון לא במטבח
- שטיפת פירות וירקות לא בהתאם לדרישות משרד הבריאות
- הכנת מוצרי מזון מפירות וירקות שלא עברו שטיפה
- הכנת מזון על משטחים שמשטחם לא חלק וסופג לחות
- טמפרטורה לא תקינה של מזון בזמן טיפולו במטבח
- הפשרת מצרכי מזון :
- הפשרת מצרכי מזון מוקפאים בניגוד לדרישות משרד הבריאות
- הגשת מאכלים :
- הגשת מאכלים או משקאות בכלים לא נקיים
- הגשת מאכלים בטמפרטורה לא תקינה
- חוסר בבקרה על טמפרטורת מאכלים בזמן הגשתם
- העובדים :
- היגיינה ולבוש עובדי המטבח לא תקין
- עובדי מטבח חולים, או בעלי פצעים מועסקים במטבח
- חצר המוסד
- חצר המוסד לא מנוקזת, לא מסודרת ולא נקייה מלכלוך ומשלוליות
- גדר מאפשרת חדירת בעלי חיים
- חלוקת שטחים בניגוד לאישור משרד הבריאות
- חצר משחקים לא מוצלת
- לא קיימת תחזוקת חול כנדרש
- מבנה המוסד
- חדרי שירות :
- הציוד והקבועות הסניטריות לא תקינים, לא שלמים ולא נקיים
- חסר נייר טואלט, סבון נוזלי
- מצב תברואי לא תקין
- שימוש בכלים לניקוי השירותים ולתכליות אחרות
- תחזוקה :
- ניקיון המבנים והציוד :
- הציוד והמבנה לא נקיים
- מתקני האוורור והתאורה :
- מתקני האוורור והתאורה לא נקיים
- כלים וציוד לשימוש חד פעמי :

שימוש חוזר בכלים ובציוד המיועדים לשימוש חד פעמי (במגע עם מזון)

- ריהוט :

הציוד והריהוט המיועדים לילדים לא נקיים מכל זיהום ומשאריות מזון

- מניעת צפיפות :

במטבח, במחסנים, בפרוזדורים, בכיתות קיימת צפיפות העלולה למנוע תנועה נוחה וגישה חופשית לכל חלקי המבנה והציוד

- כיתות :

- החזקה לא סדירה של מזרונים
- אין הפרדה בין מזרונים לציוד אחר
- מצב תברואי לא תקין

יש לכתוב - מיטות, נעלים, אחסון מזרונים

הזרכה

מנהלות מעונות יום - תוכנית לימודים - 44 ש"ל

מס' סד'	נושא	ש"ל
1	כללי: עקרונות החינוך לבריאות וחשיבותו בגיל הרך ; הצגת השרות לבריאות הציבור	2
2	התפתחות הילד: עקרונות ההתפתחות בגיל הרך ; זיהוי ואיתור ילדים עם חשד לבעיות בהתפתחות; ילדים עם צרכים מיוחדים	4
3	מחלות זיהומיות ומניעתן	3
4	תזונה בגיל הרך; הגיינה של המזון; מזון בריא לגיל הרך	6
5	כללי בטיחות והגיינה בגיל הרך	2
6	עקרונות החייאה והגשת ע"ר	8
7	שלבי הטיפול במזון; סוגי המזון השונים והטיפול בהם; טיפול בכלי אוכל	8
8	הגיינה אישית; בריאות העובד במטבח	3
10	מזיקים ומניעתם	2
11	תברואת המבנה; תברואת החצר; הטיפול בפסולת וסילוקה; אחזקה וטיפול במתקנים	6
44	סה"כ	

מטפלות מעונות יום - תוכנית לימודים - 28 ש"ל

מס' סד'	נושא	ש"ל
1	כללי: עקרונות החינוך לבריאות וחשיבותו בגיל הרך; השרות לבריאות הציבור	1
2	התפתחות הילד: עקרונות ההתפתחות בגיל הרך; זיהוי ואיתור ילדים עם חשד לבעיות בהתפתחות; ילדים עם צרכים מיוחדים; בריאות הפה	4
3	מחלות זיהומיות ומניעתן	2
4	תזונה בגיל הרך; המזון כגורם מרכזי בהתפתחות; הגיינה של המזון; הטיפול בכלי אוכל	4
5	תברואת המבנה (איוורור, ניקוי, חיטוי) והסביבה; תברואת החצר; ארגון חול וצעצועים; הטיפול בפסולת וסילוקה; אחזקה וטיפול במתקנים; מניעת מזיקים	9
6	עקרונות החייאה וע"ר	8
28	סה"כ	

מבשלות במעונות יום - תוכנית לימודים - 30 ש"ל

ש"ל	נושא	מס' סד'
2	התפתחות הילד: עקרונות ההתפתחות בגיל הרך; ילדים עם צרכים מיוחדים	1
20	<p>2.1 יסודות של מיקרוביולוגיה של מזון ומים.</p> <p>2.2 העברת מחלות זיהומיות ומניעתן: יסודות במיקרוביולוגיה, העברת מחלות מאדם לאדם, העברה מבעלי חיים לאדם.</p> <p>2.3 ארבעת היסודות של טיפול נכון במזון:</p> <p>רכישה ממקור בטוח</p> <p>מניעת כניסת חיידקים</p> <p>מניעת ריבוי חיידקים</p> <p>השמדת חיידקים.</p> <p>2.4 היגיינה אישית.</p> <p>2.5 הטיפול בכלים.</p> <p>2.6 הדרכה לבקרה עצמית על תברואת מזון.</p> <p>2.7 תכנון מטבחים - תזרים נכון הטיפול במזון.</p> <p>2.8 תחזוקה:</p> <p>אחסון כלים</p> <p>אחסון חומרי ניקוי</p> <p>מוזיקים במטבח</p> <p>תחזוקת מחסני מזון.</p> <p>2.9 דרישות משרד הבריאות להזנה במוסדות.</p>	2
8	התזונה בגיל הרך; עקרונות התזונה הנכונה; הטיפול הנכון במזון, לשמירת ערכו התזונתי.	3
30	סה"כ	



נספח 1. - תדירות ושיטות ניקוי שגרתי לשטחים שונים

תדירות ניקוי שגרתי שטח	ניקוי	חיטוי	תדירות
כיתות/ ציוד לטיפול בילדים / אווריר הכנת מזון	X		מדי יום ומתי שמלוכלך.
מטחים במטבח/ לחות השולחנות, ריצפה, דלתות וידיות בדרגות	X	X	מדי יום ומתי שמלוכלך.
מטחים להכנת מזון ולציוד	X	X	לפני ואחרי מגע עם מזון בהכנה, בין הכנת מזון מבושל ונלם.
שטחים	X		שאיבת אבק יומי כאשר הילדים אינם נוכחים. ניקוי שטחים למחות מעם בחדש במתחם לילדים קטנים, למחות כל 3 חודשים בתחומים אחרים ובחללים לצורך.
שטחים קטנים	X		ניעור מחוץ לעבנה או שאיבת אבק פעם ביום או כביסה מדי שבוע.
צעצועים	X	X	שיטת הרחיצה והחיטוי תותאם לחומר ממנו עשויים הצעצועים. צעצועים שאינם ניתנים לרחיצה ולחיטוי אינם מומלצים. יש להקפיד על רחיצתם וחיטויים של הצעצועים למחות מעם כשבוע. בזמן התפרצות מחלה מדבקת במעון יש לחטא מיד את הצעצועים.
שמיכות	X		מעם בחודשיים ובחללים הצורך.
סדינים	X		רחיצה מעם כשבוע או בחתום לצורך
מיטת תינוק ומזרנים	X		אחת לשבוע
שפופרת טלפון	X		שבועי
שירותים ואוורים להחלפת חיתולים	X	X	אחרי כל ילד
ברז, כיור, המשטח המקיף את הכיור, סבנייה, ידית הדלת	X	X	מעם ביום ולאחר לכלוכם.
המושבים באסלת, דלת תא, תא השירותים, ידיות, ריצפה	X	X	מעם ביום או בחתום לצורך.
אסלת	X	X	מעם ביום.
שולחנות להחלפת חיתולים, סירי לילה	X	X	לאחר כל שימוש.
ציוד לניקוי וסמרטוטים	X	X	לפני ואחרי יום שימוש, לשתוף את הסמרטוטים והציוד עם דטרננט ומים, לשתוף במים, לטבול בחומר חיטוי, לאחר מכן ולייבש.
מתקנים לפסולת וחיתולים	X		מעם ביום
כל משטח מזוהם עם נוזלי הגוף: רוק, ריר, קיא, שתן, צואה, או דם	X	X	מיד

נספח 2. - אופן ותדירות ניקוי של פריטים שונים

שם הפריט	אופן הניקוי	תדירות הניקוי
1. קירות חרסינה	תהליך בסיסי	פעם ביום
2. חלונות	שטיפה במים ודטרגנט, ניגוב וייבוש	פעם בחודש
2.1 אדן החלון	ניגוב במטלית לחה	פעם ביום
2.2 רשתות	שפשוף במים ודטרגנט ושטיפה במים נקיים	פעם בחודש
2.3 מסילות	שטיפה במים, ניגוב וייבוש	פעם בחודש
3. תעלות	שפשוף רשתות בדטרגנט, התות מים בכמות דרושה	פעם בחודש
4. מרצפות	בתוספת חומר חיטוי	בגמר העבודה לאחר כל הכנה /או ארוחה
5. משטחי עבודה וכיורים	תהליך בסיסי	הצד התחתון של המשטחים פעם בשבוע
6. אמצעי אוורור	הניקוי יתבצע על ידי צוות התחזוקה בהדרכת מנהל המטבח ובשימוש חומר מסיר שומן	פעמיים בשנה
7. מפרידי שומן	הניקוי יתבצע על ידי צוות התחזוקה	בהתאם לנסיון והוראות מנהל התחזוקה
8. מנדף(קולט אדים)	הניקוי יתבצע על ידי צוות תחזוקה	בהתאם לנסיון והוראות מנהל התחזוקה
9. דלתות	תהליך בסיסי	פעם ביום
10. כלי בישול וטיגון	תהליך בסיסי	לאחר כל שימוש
11. כיריים	תהליך בסיסי	פעם ביום
12. תנורים	חיצוני – תהליך בסיסי פנימי ללא ציפוי במברשת בלבד עם ציפוי תהליך בסיסי	פעם ביום פעם ביום
13. קומביסטימרים	התות/מריחת חומר מסיר שומן, חימום בהתאם לתוכנית ניקוי, שטיפה במים זורמים	פעם ביום

14. מיקסר קבוע	תהליך בסיסי	לאחר כל שימוש
15. מקררים ומקפיאים	חיצוני – תהליך בסיסי פנימי – תהליך בסיסי	פעם ביום בדיקה פעם ביום
16. מיכלי אשפה	התזה במים בלחץ, או קרצוף ידני עם עם מים ושטיפה עם חומר חיטוי 1 נפח אקונומיקה ל- 100 נפחי מים	בהחלפת שקית פסולת לאחר כל ריקון
17. מתקן להדחת כלים	א. במדיח תעשייתי – התזת מים (בלחץ) עם דטרגנט ב. במדיח ביתי – הוצאת הרשתות וניקוי בסיסי	אחרי כל ארוחה
18. תבניות	תהליך בסיסי	לאחר כל שימוש
19. עגלות להובלת מזון	ניתוק ממערכת החשמל, ניקוי עם מטלית ובהתאם לצורך עם חומר מסיר שומן. אין להשתמש במים זורמים	לאחר כל ארוחה
20. גסטרונומים	תהליך בסיסי	לאחר כל שימוש
21. מיקסרים ניידים	תהליך בסיסי	לאחר כל שימוש
22. עגלות שירות	תהליך בסיסי	לאחר כל שימוש
23. לוחות חיתוך	תהליך בסיסי	לאחר כל שימוש
24. כלים למיניחים	תהליך בסיסי	לאחר כל שימוש



נספח 3. סכמות מטבחים

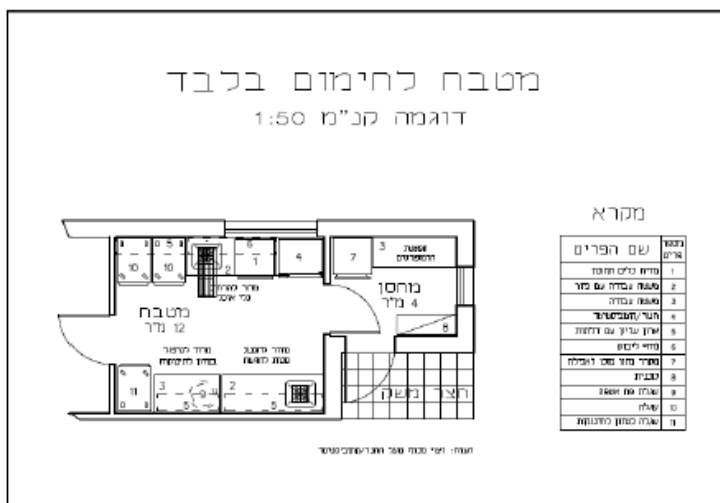
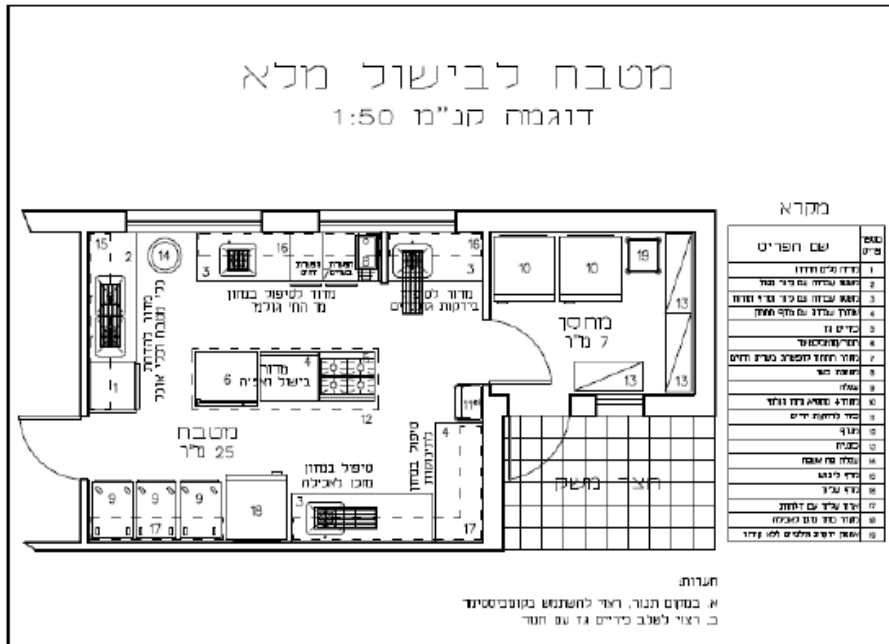

נספח 14

תשריט

